DISCURSOS DE ONTEM NA CONSTITUINTE
PAGINA 3

SUSPENSAS AS COMUNICAÇÕES
PAGINA 2

15 DIAS PARA AS LIQUIDAÇÕES
PAGINA 12

A UDN INTERVEM NA GREVE
PAGINA 3

Edição de hoje:
12 PAGINAS
40 Centavos

Diario Carioca

Quinta-feira
7 DE FEVEREIRO DE 1946

Fundador: J. E. DE MACEDO SOARES

ANO XIX — RIO DE JANEIRO — Diretor: HORACIO DE CARVALHO JUNIOR — PRAÇA TIRADENTES N.º 77 — N.º 5.408

Maioria e Minoria Concordam na Extinção da Constituição de 37

Os Judas Querem Ser Pagos...

J. E. DE MACEDO SOARES

A fórmula serena e exata que o sr. deputado Eduardo Duvivier encontrou para pôr em equação a política fluminense em face do govêrno do sr. general Gaspar Dutra, ajustando-se a situações análogas em outros Estados, convem muito à edificação e ao raciocinio do chefe da política nacional.

Ninguém ignora que em tôrno da candidatura dificultosa do ex-ministro da Guerra, lançada meramente nos quadros oficiais da ditadura, sentiu-se a necessidade de organizar um partido que a sustentasse, o qual seria composto naturalmente pelas máquinas dos governos estaduais. Êsse partido sofreu as vicissitudes, crises e dificuldades que todos sabemos, porque, desde o início, o sr. Getúlio Vargas introduziu a dúvida e confusão nas suas fileiras e logo em seguida estimulou a organização de outro partido, com os favores oficiais, e a proteção do Ministério do Trabalho. Por último, Vargas entrou na liça, procurando a vitaliciedade no govêrno com o apoio sedicioso da patuléia, da propaganda desatinada à fôrça de dinheiro fácil facultado pelos negócios do próprio govêrno e da advocacia administrativa. A embrulhada atingiu então o auge, tudo faria crer que a candidatura do sr. general Gaspar Dutra estava morta e que um golpe final seria dado indefensavelmente pelo sr. Getúlio Vargas.

Nessa altura dos acontecimentos, sobreveio um movimento de asco e impaciência no Exército, o 29 de outubro, e a deposição pura e simples do renitente ditador.

* * *

Vitoriosa nas urnas a candidatura que a tantos parecera morta e enterrada, chegara o momento de separar o joio do trigo, isto é, de verificar os fieis na adversidade, os persistentes na luta, os amigos leais, os combatentes sinceros. Mas semelhantes distinções em política são sempre difíceis e incertas. Na hora da vitória, os que não n'a construiram, os mais falsos, os mais desonestos, os mais equívocos aparecem disfarçando seus velhos propósitos de traição, no ardor e na fúria das reivindicações.

Contudo o problema da separação do joio do trigo não tem apenas a significação pessoal de apurar os fieis e sinceros, diante do candidato, que atravessou tôdas as agruras para chegar finalmente ao triunfo inesperado. Tem também o aspecto, essencialmente político e democrático, de verificar as reais contribuições eleitorais para estabelecer as legitimas correntes de opinião em que deve navegar a nau do Estado. Assim, no jôgo das contingências políticas o pêso das contribuições nas urnas pode equilibrar certos desfalecimentos ou fraquezas. Quando, porém, os resultados eleitorais descobrem a calva dos Judas, cabe ao chefe da política vitoriosa distinguir e separar. Os mapas dêsses resultados falam com eloquência, mostram os que contribuiram denunciam os hipócritas e retalsados. O chefe pode estender a mão a um companheiro infeliz, vencido na refrega. Mas não deve premiar os Judas, pagando-lhes o prêmio da traição de que seria a primeira e a maior vitima.

* * *

No Estado do Rio ocorreu notadamente, o que se viu em muitos outros Estados. Os interessados na causa do sr. Getúlio Vargas abandonaram disfarçadamente o candidato oficial. Um grupo de fieis persistiu entretanto, expondo-se à excomunhão maior, caso vingasse a conjura do sogro do comandante Peixoto. Agora Peixoto, passada a crise quer ser a encarnação dutrista no Estado do Rio. O sr. deputado Eduardo Duvivier opõe-lhe embargos à ligeireza, lembrando, que o sr. general Gaspar Dutra tem outros amigos igualmente dignos na terra fluminense, cuja sina de "terra de ninguém" ameaça transformá-la novamente num campo de aterrissagem de pára-quedistas.

Evidentemente os interêsses morais e materiais do Estado do Rio estão em foco na solução de compadres que pleiteia o genro do sr. Getúlio Vargas. Todavia ainda não nos chegou a vez de os pleitear e discutir livremente, diante dos fluminenses. Trata-se apenas, agora, de apreciar com equidade uma atitude honesta que, impressionando devidamente o chefe da política nacional, poderá frutificar vantajosamente em todo o Brasil.

Sem Restrição a Prerrogativas do Govêrno

Encontro e Acordo Entre os Srs. Mangabeira e Nereu Ramos

O sr. Otavio Mangabeira, lider da UDN na Constituinte, procurou, ontem, o sr. Nereu Ramos, lider da maioria, para ouvir e se entenderem em torno de uma formula que, declarando extinta, como de fato está, a Constituição de 1937, estabeleça regra pratica que possibilite o funcionamento legal do governo, sem nenhuma restrição de suas necessarias prerrogativas, até a perfeita restauração do regime constitucional.

(Reportagem sobre a repercussão do assunto na Constituinte, na 3ª pagina).

Otavio Mangabeira

Molotov Ataca os Britanicos

LONDRES, 6 (U. P.) — Em discurso relativo ás eleições pronunciando á noite de hoje através da emissora de Moscou, o comissario do exterior Viachelev Molotov declarou que "a União Sovietica está muito atenta á situação internacional".

Acrescentou o sr. Molotov: — "A União Soviética resolverá todas as tarefas que tem a seu cargo se a matilha de cães agressores fôr conservada acorrentada. Esta é a razão pela qual o povo soviético se mantem tão atento quando surgem questões que alentam os perturbadores da paz e intrigas contra a segurança internacional".

Pedida Uma Investigação da O. N. U. na Argentina

LONDRES, 6 (U. P.) — Gregorio Bermann em nome da Liga Internacional pelos Direitos do Homem, apresentou uma carta ao Conselho Economico e Social da O. N. U., em que solicita uma investigação das acusações de que o atual governo argentino "está violando os direitos do homem" na Argentina.

A carta de Bermann referindo-se á Argentina, declara:

"Um governo, cuja filosofia e ações são de natureza fascista, constitui perigo potencial para a segurança de todas as nações amantes da paz. Gostariamos de salientar que quaisquer violações dos direitos do homem e da liberdade fundamental pelo regime argentino constituem não somente outra tentativa para restabelecer o nazi-fascismo com tudo o que implica".

Acordo Entre a Inglaterra e a Russia no Caso Grego

Vishinski Modera Sua Atitude e Bevin Aceita a Solução — Não Mais Acusada a Grã-Bretanha de Ameaçar a Paz Mundial

LONDRES, 6 (U.P.) — Urgente — O ministro do Exterior da Grã-Bretanha, sr. Ernest Bevin aceitou a formula apresentada pelo delegado sovietico junto á Organização das Nações Unidas, sr. Vishinski, para solução do caso criado pela delegação sovietica relativa á permanencia de tropas britanicas na Grecia.

VISHINSKY MODIFICA SUA ATITUDE

LONDRES, 6 (De R. H. Shackford, da United Press) — O delegado russo no Conselho de Segurança das Nações, sr. Vishinsky, modificou suas exigencias originais com respeito á presença de tropas britanicas na Grecia e não está mais exercendo pressão sobre o Conselho para declarar a Grã-Bretanha culpada de ameaçar a paz mundial ao teimar em manter forças militares em territorio grego. Contudo, o sr. Vishinsky recusa-se a colocar a Russia na posição de admitir que os ingleses não ameaçam a paz.

Vishinsky tambem procura obter que o Conselho faça o ministro do Exterior britanico, sr. Bevin, estabelecer que as tropas britanicas serão retiradas da Grecia o mais cedo possivel. A formula atualmente em estudo por parte do Conselho dispõe que o caso grego seja apresentado unicamente pelo presidente do Conselho, não havendo resolução nem voto. A

(Conclui na 2.ª página)

CHURCHILL MAIS VELHO do que nunca é o que nos mostra o mais recente dos seus flagrantes, nas corridas do Hipodromo de Hialeah, em Miami, Florida, USA. O charuto é de sempre. O sorriso é de ter acertado uma "poule". (FOTO ACME — DC, via aerea)

Da Bancada de Imprensa

Aproximações Políticas Numa Sessão Tumultuaria

Houve Tudo, Inclusive Eleições Para as Vice-Presidencias — Quase Unanimidade Em Torno do Nome Mangabeira — Evacuadas as Galerias — A Urgencia do Regimento Interno — Confusão e Desordem Nas Discusões e Votações

(DO CRONISTA PARLAMENTAR DO DC.

A sessão da Constituinte, destinada á eleição dos membros que faltavam para integrar a Mesa decorreu um tanto tumultuosa, quer pelas indebitas manifestações das galerias, que o presidente Melo Viana foi obrigado a coibir, quer pelas discussões inoportunas e contra as praxes que perturbaram a boa ordem e o proprio entendimento das votações até mesmo pelos congressistas.

No recinto, muitos queriam falar; nas galerias, todos queriam aplaudir ou reprovar. O sr. Otavio Mangabeira traduziu com felicidade o estado de espirito dominante, ao dizer que era comparavel ao de pessoas que passam 15 anos sem ir a um baile, e não — complete-se — por voluntaria abstinencia

SERMÃO, RADIO E SONETO

Depois do sr. Agostinho Dias de Oliveira ter apresentado o requerimento da bancada comunista, no sentido de ser invertida a ordem dos trabalhos, nomeando-se imediatamente uma comissão para elaborar o projeto de regimento, antes de eleger a Mesa, depois do sr. Flores da Cunha ter anunciado a presença, na Casa, do sr. Raul Pila, depois do sr. Barreto Pinto ter feito a sua demagogiazinha em torno da greve dos bancarios, informando que ainda na vespera com o general Dutra, ouvira ao presidente "comentarios agradaveis" sobre o bancarios, a assembléia ouviu um sermão do padre Arruda Camara, sustentando que só o seu partido, isto é, o Democrata Cristão, pode resolver os problemas do mundo contemporaneo, para propor que fosse adotada a Constituição de 1934 como anteprojeto a submeter á assembléia.

Ao retirar-se da tribuna, o sr Melo Viana observa:

— Mas o padre não entregou a indicação.

Segue-se com a palavra o sr Getulio Moura que pede a revogação imediata da lei que coloca as estações de radio sob censura policial Em dado momento, emprega a palavra "retrocesso", e as galerias aplaudem entusiasticamente essa palavra... A seguir, o orador surpreende a seus pares classificando a lei do radio de "medieval".

Sermão e radio viriam a juntar-se, logo a seguir, na pessoa do outro representante do Democrata Cristão, sr. Manoel Vitor de Azevedo, especialista em sermões pelo radio. Diz ele que sua ideologia brotou do Sermão da Montanha; e que consegue diariamente o que nenhum magnata conseguiria; manter um milhão de pessoas de olhos voltados para o céu, á hora do Angelus, com o orador ao microfone. Diz que se elegeu pela força do radio, trata os congressistas de "meus amigos", e declama um soneto.

O SR. OTAVIO MANGABEIRA, eleito 1º vice-presidente da Constituinte, foi dos membros da mesa eleitos até agora, inclusive o sr. Melo Viana, o que obteve votação mais elevada. Ainda no seu discurso de ontem afirmava que não tinha um unico adversario na assembléia. Funcionou, aliás, como elemento de aproximação com a bancada comunista. E o flagrante o assinala justamente naquela bancada, entre os srs. Carlos Prestes, Carlos Marighela e Jorge Amado, em palestra com o primeiro

OS COMUNISTAS E A SOBERANIA DA ASSEMBLE'IA

Cabe ao sr. Carlos Marighela defender mais uma vez, da tribuna, a tese levantada pelos comunistas, da soberania da Assembléia, que lhes parece afetada pela eleição da Mesa antes da votação do regimento. A proposito, o sr. Barreto Pinto declara em aparte que já quer muito bem ao sr. Carlos Marighela...

O sr. Nereu Ramos, entretanto, requer urgencia para a constituição da Mesa e é aparteado pelo sr. Luis Carlos Prestes, mas o sr. Barreto Pinto intervem contra o sr. Prestes, em tom agressivo — apesar de querer bem ao sr. Marighela — e é estrondosamente vaiado pelas galerias, que lhe dirigem um expressivo "uuuu".

NEM INERTE, NEM INERME

O sr. Melo Viana repete sua advertencia da vespera. Liberdade não é desordem e a Mesa fará respeitar igualmente todos os congressistas Fará evacuar as galerias, se as manifestações continuarem. Não ficará inerte, nem inerme, como dissera na vespera.

O sr. Nereu Ramos prossegue, ou melhor, tenta prosseguir. Mas as galerias prosseguem tambem. Então o sr. Melo Viana suspende a sessão para mandar evacuar as galerias. Não consentiria no desrespeito á soberania da Assembléia

AS GALERIAS ESPERAM

Nas galerias, nenhum movimento para cumprir espontaneamente a deliberação da Mesa.

Os populares é que aguardam, inermes e inertes, a efetivação da medida. Finalmente são "evacuados para a rua", como dissera o sr. Melo Viana, mas não sem protestos mais ou menos veementes, que continuam do meio da rua. Da sala do café, os congressistas observam a ação da policia. Pa-

(Conclui na 2.ª página)

SUSPENSAS TODAS AS COMUNICAÇÕES

O MUNDO

NOVA POLÍTICA DE PREÇOS E SALARIOS PARA SOLUCIONAR A GREVE DOS SIDERURGICOS

TODO O PAÍS ESPERA A NOTA ANUNCIADA PELA CASA BRANCA

NUREMBERG, 6 (U. P.) — O promotor francês Gerthoffer informou hoje ante o Tribunal que julga os criminosos de guerra nazistas que os alemães levaram a efeito um "plano sistemático e organizado" para despojar todas as coleções e tesouros de arte da Europa Ocidental, tanto de propriedade do Estado como de particulares. Afirmou que a retirada das obras de arte devia ser considerada como roubo, apesar de ter Hitler advertido que isso não devia ser considerado "expropriação mas sim transferencia sob a nossa proteção e como garantia para as negociações de paz".

Gerthoffer aludiu a ordem dada pelo Marechal Keitel tornando responsavel a Alfred Rosemberg pela retirada das obras de arte e de documentos valiosos. Assinalou que Hitler aprovou a proposta de Rosemberg, feita em dezembro de 1941, para que fossem encampados os bens dos judeus e os mobiliarios de suas casas remetidos para a Prussia Oriental. Acrescentou que em janeiro desse mesmo ano haviam sido confiscados tesouros artísticos avaliados em muitos milhões de marcos.

Disse ainda o promotor francês que os nazistas furtaram milhares de livros na França e Holanda e que antes de outubro de 1942 já haviam se apoderado de 40.000 toneladas de moveis na Belgica França e Holanda, sendo que a metade passaram á disposição dos refugiados de guerra.

Os alemães queriam, sem duvida, organizar um deposito valioso para continuar com o mito da cultura germanica e, ao mesmou o promotor francês, as negociações de paz" — afirreserva para manejá-la como uma mo tempo, dispor de uma boa

Quatro promotores aliados do Tribunal desta cidade mostraram-se hoje contrarios á proposta uruguaia de abolição da pena de morte para os criminosos de guerra. Os promotores da Grã-Bretanha e Estados Unidos assinalaram o fato do Uruguai, cuja proposta foi apresentada ontem a Assembléia da Organização das Nações Unidas, ter subscrito a Carta do Tribunal para os Crimes de Guerra na qual foi instituida a pena de morte para esses delitos.

O promotor francês disse que "um velho adágio expressa que, se se suprime a pena de morte, os assassinos redobram suas atividades".

Por sua vez, o promotor soviético disse: "A Justiça exige que esses criminosos paguem com a vida os sofrimentos que infligiram á humanidade".

Serviço Especial de Patrulha Para a Policia Civil

O chefe de Policia, manteve, ontem, com os comissarios do Distrito Federal, uma longa palestra em seu Gabinete. Informou aos presentes o sr. José Pereira Lyra, que, a fim de solucionar a questão de transportes em serviço, já tinha providenciado a instituição de um serviço especial de patrulhas, a exemplo do existente na capital paulista. Essas patrulhas serão distribuidas pelas jurisdições distritais de forma a cooperar nos serviços das Delegacias, e assim permitir um rapido policiamento da cidade.

Antes de despedir-se dos comissarios, o sr. Pereira Lyra disse que a receberia a qualquer momento, desde que o fossem procurar para tratar de materia relativa aos serviços policiais.

APROXIMAÇÕES POLITICAS NUMA SESSÃO TUMULTUARIA

(Conclusão da 1.ª Pagina)

rece que todo mundo concorda em que a medida se fizera necessaria.

TUM[illegible]O SUBJETIVO...

Reabre-se a sessão, agora tornase [illegible]tivo o tumulto: é o da confusão das idéias. Há varios requerimentos sobre a mesa. Requerimentos que se prejudicam. E ninguem — nem mesmo o sr. Melo Viana — sabe, ao certo, como proceder. Há o requerimento comunista, para o qual o sr. Prestes pedira urgencia. Há o requerimento Nereu — exatamente o contrario. Há o requerimento conciliatorio do sr. Otavio Mangabeira. O resultado é que, quando se c[illegible] á votação da urgencia requerida pelo sr. Prestes, apesar dos esclarecimentos do sr. Prado Kelly e do sr. Soares Filho, ha quem peça a palavra em plena verificação da votação e o sr. Hugo Carneiro declara que não conseguira saber o que se estava votando...

A SOLUÇÃO MANGABEIRA

O sr. Otavio Mangabeira propusera, como dissemos, uma formula conciliatoria. Satisfazia ao ponto de vista dos comunistas, ressalvando o principio da soberania da Assembléia; ao da maioria, atendendo á urgencia da constituição da mesa. No pequeno mas excelente discurso que proferiu, teve o lider udenista oportunidade de declarar que já hoje, considera que não tem, na Assembléia, um só adversario. Por isso mesmo, votará pela urgencia requerida pelos comunistas. Seu proposito, que deveria ser o de todas as bancadas, é o de transigir o mais possivel, afastando as questões de "lana caprina".

APROXIMAÇÕES

A atitude do sr. Mangabeira marca, talvez, o inicio de um movimento de aproximação entre udenistas e comunistas, o que sempre pareceu desejavel. Ti emos alguns indicios desse movimento no apoio da UDN ao requerimento do sr. Prestes, da UDN em peso, sem excetuar o conego Tomás Filho, que foi, por isso, muito fotografado.

A ELEIÇÃO

Depois de deslindados os problemas de ordem, com uma preleção sobre direito parlamentar, pelo sr. Soares Filho, o sr. Melo Viana quer encerrar a sessão. Alguns congressistas pedem: "Votos!" "Votos!" O sr. Melo Viana lembra o adiantado da hora e o sr. Euclides de Figueiredo revela-se autentico amigo da onça, gritando:

— Vamos trabalhar!

A eleição forneceu ainda algumas indicações interessantes. O Partido Comunista sufraga a chapa Otavio Mangabeira-José Maria Crispim. E recebe com palmas a proclamação do sr. Otavio Mangabeira. Além disso entre as duas bancadas começaram a estabelecer-se alguns contactos, durante a sessão.

NA BANCADA DA IMPRENSA

Um deputado que se aproximou da bancada de imprensa comentava:

— Os comunistas lutam com denodo, mas ainda não estão senhores da técnica parlamentar. O sr. Mangabeira poderia prestar-lhes inestimavel auxilio, ressalvados os pontos de vista inconciliaveis dos dois partidos.

E já que falamos na tribuna "reservada" á imprensa, mencionemos a saudação dirigida pelo nosso colega Francisco de Assis Barbosa, de "Diretrizes", a Vitor do Espirito Santo, da Press Parga:

— Que prazer em encontrar um jornalista nesta tribuna!

Meio Milhão de Homens da C I O. Paralisarão o Trabalho

NUREMBERG, 6 (U.P.) — Os promotores de todas as quatro nações representadas no tribunal de Nuremberg opuseram-se hoje unanimemente á proposta apresentada ontem pelo Uruguai, perante a Assembléia Geral da Organização Mundial das Nações Unidas, no sentido de que a pena de morte fosse abandonada para os criminosos de guerra nazistas, adotando-se a pena de prisão perpetua como a sentença maxima. Por outro lado, porta-vozes da promotoria britanica e norte-americana observaram que o Uruguai assinou a Carta do Tribunal de Crimes de Guerra, a qual prescrevia a pena de morte".

O promotor francês Edgar Faure declarou ainda: "Ha um velho ditado que diz que se a pena de morte for banida os assassinos começarão a trabalhar desembaraçadamente.

Acreditamos que os maiores crimes contra a humanidade devem ser punidos com os maiores castigos, e, já que as quatro potencias aceitam a pena de morte em seus proprios territorios, tal penalidade é perfeitamente apropriada para o caso em questão".

Por outro lado, o promotor sovietico Pokrovsky acrescentou: "A justiça clama que as vidas sejam tiradas ás pessoas que trouxeram tanto sofrimento ao mundo".

Colegio Pedro II — Externato

Exame de admissão e de 2ª época para os alunos matriculados em 1945. Terminarão no proximo dia 15 do corrente, ás 14 horas, as inscrições para os exames de admissão á 1ª serie de Curso Ginasial. O Colegio matriculará os 150 primeiros candidatos classificados.

Outrossim, encerrar-se-ão no dia 20, ás 14 horas as inscrições para os exames de 2ª época

Não Será Abolida a Pena de Morte em Nuremberg

REJEITADA, UNANIMEMENTE, A PROPOSTA APRESENTADA PELO URUGUAI

WASHINGTON, 6 (Por Charles Herrold, da U.P.) — O país está de vistas voltadas para a Casa Branca á espera do anuncio relativo á nova politica de preços e salarios que se confia solucione a greve siderurgica, enquanto em Nova York os pilotos e tripulantes de rebocadores do porto resolveram não regressar ao trabalho em que pese a ordem federal ontem emitida e em que o governo assume o controle das operações dos 450 rebocadores que servem no trafego portuario.

Os conselheiros do presidente Truman estão preparando recomendações para a nova politica, porém diz-se que as suas gestões estão entravadas devido ao desacordo em certos detalhes. Entretanto, indica-se que provavelmente amanhã serão anunciadas as modificações introduzidas na politica de preços e salarios, adiantando-se que o presidente Truman tem informações a serem fornecidas amanhã aos jornalistas.

Afirma-se que o presidente está disposto a conceder um aumento de 4 a 5 dolares no preço do aço para compensar as despesas dos industriais com a aplicação de sua recomendação no sentido de aumentar de 18 e meio centavos o salario horario dos operarios metalurgicos que ora se acham em greve.

A decisão dos tripulantes de rebocadores de Nova York constitui, na atual serie de greves, o primeiro caso em que os trabalhadores se negam a voltar ao trabalho quando os serviços passam a ser controlados pelo governo. Essa decisão foi tomada por meio de votação procedida entre 2 mil associados que se reuniram esta manhã para esse fim.

O presidente da Associação Internacional de Operarios Portuarios, á qual pertencem os tripulantes dos rebocadores de Nova York, sr. William Bradeley, depois da votação, disse-lhes — "Tomastes uma decisão importante e deveis vos preparar para o que der e vier."

A votação final foi de 451 votos contra a proposta de regressar ao trabalho e 219 a favor. O presidente Aiop Joseph Ryan declarou que estava surpreendido com o resultado da votação, "pois durante a reunião todos os oradores falaram a favor do retorno ao trabalho".

Quanto aos telefonistas, um representante da Federação Nacional dos Telefonistas declarou que talvez não será necessario recorrer á greve para conseguir o aumento dos salarios e jornais de 2 dolares diarios.

Por sua parte, o presidente do Sindicato dos Trabalhadores em Estaleiros, sr. John Green, declarou que a menos que se resolva o impasse em disputa do aumento dos jornais, recomendará a greve a mais de 500.000 trabalhadores em estaleiros.

Em Filadelfia, os lideres da COI preparam-se para a greve dos serviços de transportes urbanos, marcada para segunda-feira proxima, depois de terem repelido a oferta da Philadelphia Transportation Co., aumentando os soldos na razão de onze cents por hora.

Milhares de trabalhadores foram impedidos de comparecer aos locais onde desenvolvem sua atividade, ao se declararem em greve 110 motoristas de ônibus interurbanos. Dois trabalhadores foram mortos e tres outros feridos em um tiroteio entre grevistas da Estrada de Ferro Toledo-Peroria-Western e "fura-greves", o qual teve por cena as vizinhanças de Gridley, no Estado de Illinois. O sucesso teve lugar quando grevistas tentaram deter um trem de carga, pelo que guardas armados abriram fogo contra eles

Anuncia-se tambem que houve violencias em Eureka.

O presidente do Congresso das Organizações Industriais sr. Philip Murray, convocou uma reunião em Washington na proxima quinta-feira, dos presidentes dos sindicatos em greve para tratar da "estrategia" dos movimentos. Entre os citados figuram os presidentes dso sindicatos siderurgicos, frigorificos, produtos eletricos e industria automobilistica.

Diz-se que o Comité investigador designado por Truman recomendou o aumento de 16 centavos por hora para os trabalhadores em frigorificos.

O Supremo Tribunal de Justiça do Estado de Nova York repeliu uma petição dos trabalhadores da "Western Union", ora em greve, no sentido de que declare sem fundamento o recurso da companhia que solicitou proibam-se os "isoladores" dos escritorios da empresa.

Funcionarios do Congresso das Organizações Industriais, em Cleveland, revelaram que será pedida a suspensão da produção do bronze e do cobre em todo o pais "para se apresentar uma frente unica" e a fim de que "reconhecido seja o direito dos trabalhadores em pedir um aumento de 30 por cento em seus salarios".

Em Detroit, trabalhadores da General Motors, depois de longa tregua, reiniciaram o "isolamento" em frente ás portas das fabricas para impedir a entrada dos superintendentes das mesmas.

Boletim do Mundo

A PROPOSTA uruguaia sobre a extinção da pena de morte aos criminosos de guerra, encontrou tremenda oposição por parte da Russia e da Ucrania.

E' bem verdade que a proposta da nobre Republica Oriental é, assás, ousada e no momento em que foi apresentada houve que produzir o efeito de uma bomba.

Razão assiste ao grupo eslavo quando afirma que os uruguaios não experimentaram os horrores nazistas, nem travaram direto conhecimento com as camaras de gás, os fornos crematorios, os deshumanos campos de concentração, nem outros meios de sadicos suplicios.

Mas se excederam no tratamento dispensado aos delegados do Uruguai, pela unica falta de apresentar uma proposta condizente com os seus sentimentos humanitarios.

E' notoria a infantilidade diplomatica dos russos deploravel a sua insensata intransigencia, e consternavel a ausencia de tato no trato com seus colegas.

O delegado ucraniano Manuilsky foi muito longe, em sua desconcertante ingenuidade ou arbitrariedade, quando procurou impedir que a proposta uruguaia fosse divulgada, o que motivou séria e oportuna reprimenda do presidente Spaak.

A nota uruguaia foi retirada temporariamente e os eslavos estão livres para fazer o que quiserem.

Mas a questão tem inegavelmente o seu fundamento e é inspirada em um cultivado sentimento de civilização

Não pode ser resolvida a ponta-pés, nem com asperezas que pouco recomendam uma reunião de diplomatas.

O ministro Filadelfo de Barros Azevedo, que até agora vinha exercendo o cargo de prefeito da Capital Federal, foi eleito membro da Côrte Permanente de Justiça Internacional, conquistando entre 76 candidatos um dos 15 lugares.

Sobre a sua significação, o fato representa uma outra oportunidade para o Brasil participar mais ativamente dos negocios mundiais.

Um despacho de ultima hora revela que Vishinsky decidiu retirar as acusações que formulou a proposito da politica britanica na Grecia, tendo abandonado a sua insistencia, no Conselho de Segurança, depois de repelir as diversas formulas de conciliação propostas.

Francamente, quem entende a diplomacia sovietica?

AJAX.

Acordo entre a Inglaterra e a Rusia no caso Grego

(Conclusão da 1ª Pag.)

apresentação do caso não mencionaria a questão da retirada das tropas britanicas da Grecia e evita a categorica exoneração dos ingleses ás acusações sovieticas.

EXPECTATIVA ENTRE AS PEQUENAS NAÇÕES

O ambiente na Organização das Nações Unidas, especialmente entre as pequenas e medias potenciais, é de expectativa e as opiniões são divergentes. Os delegados dessas Nações estão principalmente preocupados com a ameaça de um dos Cinco Grandes — a Russia — de usar o seu direito de véto no caso que o Conselho absolvia os ingleses das acusações russas.

Ontem á noite, juntamente com os Cinco Grandes — que realizaram uma sessão secreta — a esta compareceram o delegado da Polonia e o presidente do Conselho, sr. Makin, delegado australiano. Os demais membros do Conselho aguardavam nervosamente enquanto aqueles debatiam uma questão que poderia decidir o destino do Conselho. A Grecia, por ironia da sorte, não esteve representada na sessão secreta. A crise no Conselho de Segurança colocou de lado o interesse por qualquer outro problema ou acontecimento na U. N. O. Um porta-voz já declarou que será abandonado o projeto que previa o encerramento das atuais deliberações até sábado, esperandose que isto se possa conseguir em meados da proxima semana.

OUTROS PROBLEMAS

Espera-se que na sessão de hoje sejam debatidos diversos e importantes assuntos, como por exemplo a localização da U. N. O. A comissão de localização apresentará o projeto para a instalação da Organização em Stamford-Greenwich, no Estado norte-americano de Connecticut. Contudo a Australia, reabrirá os debates para que se designe S. Francisco como sede da U. N. O. A Assembléia e o Conselho se reunirão conjuntamente para escolher os 15 juizes da Corte Internacional de Justiça. Há 78 candidatos, sendo necessario que os mais votados tenham absoluta maioria na Assembléia e Conselho.

Finalmente, será discutido o projeto de reabertura dos trabalhos da U. N. O. afirmando os membros do comité de investigação que somente será possivel o reinicio dos trabalhos em setembro proximo.

ELEITOS OS MEMBROS DO TRIBUNAL INTERNACIONAL

O CANDIDATO BRASILEIRO FILADELFO AZEVEDO OBTEVE 31 VOTOS

NOVA YORK, 6 (U. P.) — A paralisação do trabalho durante duas horas, por meio milhão de membros do C. I. O. de Nova York, a partir das 16 horas de segunda-feira, impedirá as comunicações pelo radio e o telegrafo entre os Estados Unidos e a Europa, Africa e America do Sul — conforme um porta-voz da Associação Americana de Comunicações.

Lawrence Kammet, diretor de Relações Publicas da Associação, declarou que o abandono do trabalho pelos radio-operadores da Western Union afetará as comunicações cabograficas intercontinentais.

Mais de noventa mil membros do sindicato dos radiotelegrafistas já se comprometeram a levar a efeito o movimento convocado pelo Grande Conselho do C. I. O. de Nova York, numa demonstração de solidariedade a todos os trabalhadores em greve nos Estados Unidos e em protesto contra a proposta legislação anti-trabalhista.

Os membros do sindicato participarão da demonstração durante duas horas.

Será realizada uma concentração no blóco onde se acha situada a séde da Western Union. Ali, sete mil membros do C. I. O. se encontram em gréve, por aumento de salarios.

A paralisação afetará todas as fases da vida na cidade, exceção feita aos transportes, hospitais, servicos de saude e de jornais.

A continuação desses serviços excluirá cerca de cem mil dos duzentos mil trabalhadores filiados ao Congresso das Organizações Industriais em Nova York.

Já comprometidos a tomar parte na paralisação, ha 40.000 trabalhadores na manufatura de roupas, 15.000 logistas, . . . 20.000 trabalhadores de tempo de guerra, 5.000 de diques, secos, 90.000 empregados na manufatura de aparelhos de radio e 20.000 operadores.

Embora todos os membros do C. I. O., exceto os empregados em serviços vitais, estejam incluidos, alguns sindicatos anunciaram que não se comprometerão a participar na paralisação temporaria do trabalho enquanto não tiverem determinado se a suspensão violará os seus contratos, que incluem clausulas sobre o assunto.

O Sindicato dos Trabalhadores Unidos na Industria Automobilistica e o dos Trabalhadores Federais Unidos anunciaram que ainda não convocaram os seus membros para a demonstração

DAS CINCO PARTES DA TERRA

TERRORISTAS EM JERUSALEM

JERUSALEM, 6 (U. P.) — Elementos terroristas judeus atacaram, ao anoitecer de hoje, o campo militar localizado nas proximidades de Holon, ao sul de Jaffa. O grupo terrorista conseguiu penetrar no deposito de material belico, de onde retirou armas e munição.

Registaram-se choques entre os atacantes e os soldados defensores do campo, do que resultou baixas para ambas as parte.

NAZISTAS JUDEUS

FRANKFURT, 6 (U. P.) — O rabbi Solomon Neuhaus, unico rabbi alemão sobrevivente da perseguição nazista aos judeus, declarou hoje ao sub-comité anglo-americano que, na sua maioria, os judeus alemães mais jovens desejam ir para a Palestina, mas que os mais idosos têm esperanças de se dirigir para os Estados Unidos.

O rabbi Nenhaus adiantou mais que todos os judeus desejam uma patria fora da Alemanha, especialmente os mais jovens, que "não querem viver em terra de assassinos, num solo encharcado pelo sangue de seus irmãos".

TRUMAN PROIBE

WASHINGTON, 6 (U P.) — O presidente Truman anunciou que foi proibido o emprego de trigo na produção do alcool e cerveja a fim de que os Estados Unidos possam cooperar com os paises exteriores que sofrem grave escassez daquele produto.

Trumar. esboçou tambem um programa de 9 pontos que será parte do esforço dos Estados Unidos para impedir a morte pela fome em massa e disse: "Conheço a consciencia do povo norte-americano e sei que ele não desejará retirar ou reduzir sua cooperação enquanto outros povos em outras terras sofrem e morrem".

ESCASSEZ DE COMBUSTIVEL

NOVA YORK, 6 (U. P.) — O prefeito William Odwyer ordenou á noite de hoje o restabelecimento de "meia luz" em Nova York, como parte das medidas de emergencia que se tornaram necessarias devido á escassez de combustiveis resultante da greve de 3 000 tripulantes dos rebocadores que fazem o serviço portuario.

Na sua proclamação o prefeito Odwyer proibe a entrega de combustivel a todos os lugares de diversão, inclusive salões de baile e cabarets, bem como a todos os ramos da atividade comercial ou industrial não relacionados com a saude e segurança publicas ou com escolas.

O GOVERNO GROZA

BUCAREST, 6 (U. P.) — Os guardas militares e policiais foram retirados ontem da casa do general Nicolai Radescu, em Bucarest. Como se sabe, Radescu foi o predecessor do primeiro-ministro Groza. Depois dos disturbios que culminaram com a formação do governo de Groza, em março de 1945, Radescu refugiou-se no consulado britanico. Mais tarde voltou á sua casa, onde ficou prese sob palavra.

NAUFRAGIO NO ALASKA

SEAWARD, 6 (Alaska) (U. P.) — Grupos de salvamento partiram hoje desta localidade numa tentativa decisiva para salvar duzentos e um naufrago que ainda se agarram desesperadament ao tombadilho coberto de gelo do destroçado vapor "Yukon". Será empreendida uma tentativa no sentido de içar os naufragos por sobre uma escarpa de trezentos e sessenta pés, de altura, que bordeja a baía de Jonston, onde nove botes de salvamento lutam encarniçadamente contra gigantescas ondas. Até a noite de terça feira já foram salvas mais oitenta e uma pessoas, elevando assim para duzentas e oitenta e um o numero de pessoas salvas.

UMA BOMBA GERMANICA NAS PROXIMIDADES DO PALACIO DE BUCKINGHAM

LONDRES, 6 (U. P.) — Foi hoje enviada uma advertencia para os palacios de Buckingham e de Malborough, residencias da familia Real, para que os seus ocupantes se mantivessem na parte posterior dos mesmos, enquanto os engenheiros militares tentavam retirar os fusos de uma bomba germanica que caira nas proximidades, sem explodir. Não se sabia, entretanto, se a familia real se encontrava naquelas residencias. Todavia em Londres, sabe-se que a Rainha Mãe vive em Marbobough. Seja como for o máximo dano que se esperava, no caso da bomba explodir, seria a fragmentação das janelas.

A GRÃ-BRETANHA RECONHECERA' O GOVERNO RUMENO

LONDRES, 6 (U. P.) — O Foreign Office revelou que a Grã-Bretanha está pronta para reconhecer o governo rumeno.

ELEIÇÕES NA ZONA DE OCUPAÇÃO NORTE-AMERICANA

STUTTGART, 6 (U. P.) — O general Lucius Clay anunciou hoje que os alemães, na zona de ocupação norte-americana, iriam eleger os funcionarios municipais e os delegados ás convenções constitucionais, o que terá lugar provavelmente em junho. O general Clay tambem anunciou que as eleições nas zonas cirurs estavam marcadas para a primeira.

OS ALEMAES QUERIAM APOSSAR-SE DE TODAS AS OBRAS DE ARTE

NUREMBERG, 6 (U. P.) — O promotor francês Gerthoffer declarou hoje perante o tribunal de crimes de guerra que os alemães estavam empenhados numa sistemática campanha de pilhagem no sentido de roubar as coleções de arte oficiais e privadas que pudessem encontrar nos paises da Europa ocupada. A proposito, Hitler recomendara que as pilhagens deveriam ser consideradas "não como confisco, mas como uma transferencia para os nossos cuidados, como uma garantia para as negociações de paz".

Em seguida, Gerthoffer citou a ordem do marechal Keitel, tornando Alfred Rosenberg responsavel pela apropriação das obras de arte e documentos de valor. Tambem aceitou as provas segundo as quais Hitler aprovara á sugestão de Rosenberg, em dezembro de 1941, a fim de que se confiscasse todas as mobilias e propriedades judaicas, nos paises ocidentais, em favor da administração alemã do Oriente. Em janeiro de 1941 os objetos confiscados valiam cerca de um bilhão de Reichsmark.

CRIPPS FALA SOBRE A PUDICICIA BRITANICA

LONDRES, 6 (U. P.) — Sir Stafford Cripps, presidente do Board of Trade, declarou ao povo britanico, na noite passada, que mesmo estava inclinado a ser demasiado pudico relativamente ao sexo e instou para que não fugisse aos "seus institutos animais criados por Deus".

Falando numa reunião do Conselho de Orientação para o Casamento, Staford Cripps declarou que "nós os britanicos temos estado muito temerosos de invadir nossa propria vida privada, pois experimentamos vergonha relativamente aos nossos instintos."

OS BAVAROS DEVEM ESCOLHER A SUA FORMA DE GOVERNO

MUNIQUE, 6 (U. P.) — O principe Albrecht, da Bavaria, que poderá vir a ser o rei daquele antigo estado se o movimento monarquista lograr resultados, declarou hoje em entrevista á imprensa, que os bavaros deviam ter uma possibilidade de escolher a forma de governo que bem desejassem. Falando com certa energia, o principe Albrecht acentuou que as minorias germanicas, como a prussiana, por exemplo deveriam ser definitivamente expulsas do velho reino da Bavaria a fim de evitar que "os recem-chegados interviessem nos negocios internos bavaros.

PARALISADOS OS REBOCADORES DO PORTO DE NOVA YORK

NOVA YORK, 6 (U. P.) — Os pilotos e tripulantes dos rebocadores que servem ao porto de Nova York resolveram não retornar ao trabalho, deixando entregue a Washington a solução de restabelecer o trafego portuario, em que pese a ordem federal assumindo o controle dos quatrocentos e cinquenta rebocadores paralisados pela

Delegado do C. E. T. Em São Paulo

O sr. Guilherme da Silveira Filho, presidente da Comissão Executiva Textil assinou portaria designando o sr. Humberto Reis Costa, para na sua qualidade de presidente do Sindicato das Industrias de Fiação e Tecelagem em Geral, de São Paulo, exercer, naquele Estado as funções de delegado da presidencia da Comissão Executiva Textil.

O TEMPO

TEMPO — Bom.
TEMPERATURA — Ainda elevada.
VENTOS — De NE á SE frescos.
Maxima 34.1
Minima 24.4

DR. CLOVIS DE ALMEIDA
ESPECIALIZADO EM DOENÇAS DOS ORGÃOS GENITAIS
Diariamente das 10 horas em diante
Rua Bento Lisboa, 24
TELEFONE : 25-0802

Dr. Newton Motta
Médico
DOENÇAS DE SENHORAS — OPERAÇÕES — PARTOS
Consultorio : Av. Rio Branco, 128 s/515
TEL 42-6168
Consultas das 9 ás 12

A UDN Procura Resolver a Greve dos Bancarios

A CONSTITUINTE

5 Horas de Sessão Para Eleger 2 Vice-Presidentes

Eleitos os Srs. Otavio Mangabeira e Berto Condé, 1.º e 2.º Vice-Presidentes — Debates Acalorados Em Torno da Redação dos Regimentos — Vitoriosa a Formula Mista UDN-PSD-PTB — Dois Numeros Extra: a Greve dos Bancarios e a Censura do Radio—Hoje, Eleição dos Secretarios

Aberta a 1.ª sessão ordinaria da Assembléia Nacional Constituinte, ás 14 horas de ontem, tomaram assento ao lado do presidente, sr. Melo Viana, os senadores Ferreira de Souza e Novais Filho e deputados Acurcio Torres e Rui de Almeida, convidados para integrarem a Mesa, enquanto não se realizam as eleições para as vice-presidencias e secretarias.

O PRIMEIRO ORADOR

O primeiro orador da sessão de ontem foi o sr. Agostinho Dias de Oliveira, do Partido Comunista, que deu inicio ao seu discurso acentuando:

"Sr. presidente, continuando, como é pensamento da bancada comunista, a defender intransigentemente a soberania da Assembléia Constituinte, venho chamar a atenção da Casa para o fato de termos iniciado os nossos trabalhos sem um Regimento Interno".

— Desta forma, justificava o representante do P. C. o seu requerimento apresentado á Mesa, nos seguintes termos:

"O presidente indicará uma comissão que redija, no prazo de 24 horas, um ante-projeto de regimento interno, comissão para a qual cada Partido representado na Assembléia designará um de seus membros — (a) Agostinho Dias de Oliveira".

GREVE DOS BANCARIOS

Terminado o discurso do deputado comunista, o sr. Barreto Pinto pediu a palavra para fazer um discurso demagogico, explorando a greve dos bancarios.

Em certo trecho, disse:

"Meia duzia de ambiciosos, de gananciosos, estão criando uma situação perigosa, qual seja a da paralisação dos negocios e do credito nacionais".

(Conclue na 4.ª página)

DIVERGE DO COMANDANTE PEIXOTO a Ala Dutrista do PSD Fluminense

Contraria á Indicação do Comandante Meira — Uma Lista de 11 Nomes de Que o "Genro" Não Tomou Conhecimento

A proposito do voto que a ala dutrista do PSD fluminense opos á indicação do nome do comandante Lucio Meira, proposto ao presidente Dutra pela ala getulista, isto é, pelo comandante Amaral Peixoto, publicaram, ontem, os nossos colegas de "O Globo":

"A proposito da anunciada nomeação do comandante Lucio Meira para a interventoria no Estado do Rio, a reportagem d'O Globo ouviu o sr. Eduardo Duvivier, integrante da bancada do P. S. D.

Disse-nos, de inicio:

— Não ha, como alardeam, cisão partidaria, pois toda a bancada está unida em torno do Governo Federal. Apenas, divergimos quanto á indicação do nome do comandante Lucio Meira para a interventoria.

De minha parte, meditando sobre as graves consequencias dessa nomeação, estabeleci, para minha orientação, e submeti á consideração do presidente Dutra, os seguintes principios destinados a nortear a referida escolha: 1º) — Ser interventor pessoa de integral e irrestrita confiança do presidente Dutra, e, portanto, do seu conhecimento pessoal; 2º) — Ser o seu nome tirado dos quadros politicos do P. S. D. do Estado do Rio, dentre os partidarios que mais se distinguiram na recente campanha eleitoral; 3º) — Ser interventor pessoa de bastante serenidade e superioridade de espirito, para poder trazer a paz ao povo fluminense; e 4º) — Ser, tambem, da amizade do comandante Amaral Peixoto ou, pelo menos, simpatizante com ele.

Terminando suas declarações, esclareceu o sr. Eduardo Duvivier:

— A Comissão Executiva do P. S. D., em Niteroi, organizou uma lista de onze nomes, que julgou recomendaveis á interventoria no Estado. Dentre esses nomes alguns se encontravam que, evidentemente, satisfaziam as exigencias dos principios enunciados.

O comandante Amaral Peixoto, entretanto, entendeu preferivel indicar o nome de um seu amigo, não politico, é o comandante Lucio Meira. Sem negar o possivel e eventual acerto da escolha do comandante Amaral Peixoto, divergimos, eu e outros membros da representação fluminense, desse criterio pessoal de escolha.

Murmurou-se que entre os elementos que acompanham o sr. Eduardo Duvivier, encontram-se os srs. Alfredo Neves, Pereira Pinto, Acurcio Torres e inumeros chefes politicos locais".

Liberdade de Palavra e Imprensa, Condições Essenciais á Paz do Mundo

A Comissão Juridica Interamericana Envia Uma Declaração Sobre Direitos do Homem Aos Governos do Continente

A Comissão Juridica Interamericana, com sede nesta capital, enviou, ontem, a todos os governos do Continente a Declaração Continental sobre os Direitos do Homem. A Declaração, que está impressa em folheto de 79 paginas, contém o esboço de declaração sobre os direitos e deveres internacionais do homem, sendo elaborada em virtude de uma resolução da Conferencia de Chapultepec. Depois de se manifestarem todos os governos americanos, a Comissão preparará o esboço final que será anexado á Carta da União Pan Americana.

Segundo informou a Comissão, a Declaração se baseia no principio de que a proteção dos direitos fundamentais do homem não mais se limita á decisão particular de cada país, porquanto se tornou questão de interesse geral de toda a comunidade inter-americana. Liberdade de palavra e liberdade de imprensa são condições essenciais á paz do mundo. Um país que nega estas liberdades primordiais, um país que fecha os canais de comunicação e tranca as fontes de informação, cria condições que constituem empecilho direto a um amistoso entendimento com outros países. Um país que persegue as minorias religiosas, que viola os direitos pessoais de seus concidadãos, que prende sem investigar, que nega livre julgamento a pessoas acusadas de crimes, dá mostras de uma atitude moral delinquente, que deve impedir de se associar a outros países, no trabalho de reconstrução internacional.

Além dos tradicionais direitos politicos, a Declaração inclui os recentes direitos economicos e sociais.

Maranhão

O presidente da Republica assinou um decreto, nomeando o sr. Saturnino Belo para as funções de interventor federal no Estado do Maranhão.

FAZER JUSTIÇA RESPEITANDO OS DIREITOS DE TODOS

Programa do Novo Interventor Paraibano, Odon Bezerra Cavalcanti, Fala aos Jornais

O sr. Odon Bezerra Cavalcanti, que pertence ao P. S. D. da Paraiba acaba de ser escolhido para o cargo de interventor federal no mesmo Estado.

Falando aos jornalistas, durante uma visita que fez, ontem ao sr. José Pereira de Lira Chefe de Policia, o sr. Odon Bezerra Cavalcanti disse que irá governar a Paraiba até as eleições estaduais, tendo a expectativa de que seus correligionarios, sem distinção de partidos saberão corresponder aos seus propositos de agir no sentido de fazer justiça, respeitando integralmente os direitos de todos os cidadãos.

A seguir, declarou que a Paraiba está em paz como sempre viveu durante a ultima campanha e, ainda, como um reflexo do ambiente democratico criado durante os cinco anos do governo do sr. Rui Carneiro, candidato so ... verno constitucional do Estado.

Proposta Recusada Pelos Bancos

Colaboração do Ministro do Trabalho e dos Bancarios — Abono Especial, Volta Imediata ao Trabalho e Continuação das Discussões

A proposito da greve dos bancarios recebemos da UDN a seguinte nota oficial:

"Atendendo ao que ficou deliberado na ultima reunião dos parlamentares da UDN, uma comissão especial deste partido, integrada pelo senador Hamilton Nogueira e deputados Domingos Velasco e Paulo Sarazate, colocou-se á disposição das partes interessadas na greve dos bancarios desejosa de cooperar por uma solução justa e honrosa para o caso.

Depois de entender-se com o sr. Ministro do Trabalho, de quem recebeu franco apoio para sua iniciativa, a comissão da UDN esteve em conferencia com os representantes dos bancos e a comissão diretora da greve. Desses entendimentos resultou a apresentação de uma formula em cuja viabilidade acreditou a comissão da UDN.

Entretanto enquanto os bancarios se mostraram transigentes quanto á possivel aceitação da mesma formula, os empregadores recusaram admiti-la para base de conversações, adiantando á comissão que nem mesmo uma contra-proposta poderiam fazer não obstante agradecerem a interferencia da UDN no caso.

É de acrescentar que a proposta julgada viavel pela comissão udenista, consistia num abono especial, mediante o qual os grevistas voltariam imediatamente ao trabalho continuando aberta a discussão para uma solução posterior e definitiva do dissidio sob a orientação do Ministerio do Trabalho.

A comissão, não obstante, confia em que o governo encontre para o assunto solução satisfatoria".

Segue o Adido Militar do Brasil em Washington

O general Valentim Benicio, recentemente nomeado adido militar do Brasil em Washington, apresentou as suas despedidas ao ministro da Guerra, por ter de seguir no dia 8, ás 5,30 horas, para o seu novo posto.

Condecorações Para o General Góis

Amanhã, ás 10 horas, no Palacio do Exercito, será entregue ao general Góis Monteiro a condecoração "Grã Cruz da Ordem de Cristo", que lhe foi conferida pelo governo português.

Maquinas de Fazer Maquinas e Ferramentas Para o Brasil

Com a União Nacional Podemos Encarar Com Energia a Tarefa de Edificar Uma Solida Economia Para o País — Discurso Pronunciado Pelo Sr. João Daudt de Oliveira

Oferecendo o almoço promovido pelas classes produtoras em honra aos membros das missões especiais á posse do presidente Gaspar Dutra, o sr. João Daudt de Oliveira pronunciou longo discurso.

TRANSFORMAÇÃO DO "BUSINESSMAN"

O sr. João Daudt de Oliveira justificou a homenagem, declarando que vivemos, hoje, numa era de conformação á realidade. A preeminencia do fator economico passou a exigir dos diplomatas modernos requisitos desconhecidos dos seus antepassados. Seu trabalho assumiu um carater dinamico e objetivo abrangendo setores em que interferem as atividades dos homens de negocios, cuja assistencia passou a ser-lhes indispensavel. O "businessman", por seu turno, sofreu grande transformação de mentalidade.

DOCUMENTO DO NOVO ESPIRITO

Afirmou, a seguir, que documento desse novo espirito é a International Business Conference, convocando entidades economicas americanas, e de 53 países para estudar os problemas, economicos do apos-guerra.

MESMO ESPIRITO IDEALISTA

E disse que as classes produtoras do Brasil estão com o mesmo sentido idealista. Aquele encontro das forças economicas com os verdadeiros diplomatas, pôs em contato duas mentalidades sincronizadas com o ritmo do nosso tempo.

RESUMO HISTORICO

O orador, faz, a seguir, uma apreciação historica sobre o crescimento e desenvolvimento do Brasil dizendo que só agora, porem, iniciamos os passos no estabelecimento da industria pesada, com o proximo funcionamento da primeira usina siderurgica para produção de chapas e trilhos.

MAQUINAS DE FAZER MAQUINAS

E a seguir explicou que as classes produtoras têm promovido numerosos congressos, pleiteando que a nova industria de aço deva prover o país de maquinas de fazer maquinas, industria quimica de base, intensificação da exploração de minerios, desenvolvimento do potencial hidro-eletrico maciço, dos problemas de combustiveis liquidos notadamente o do petroleo. Como norma de ação permanente para realizar tal plano é indispensavel a cooperação estrangeira de capitais, tecnica e braços.

O QUE VISA O BRASIL

Acrescentou que o Brasil visa com seus planos de criação de riqueza obter a prosperidade nacional, para ter mais o que contribuir entre os seus filhos, a fim de que estes disponham de habitação, de roupas, de educação e sejam realmente homens livres da miseria e do medo.

UNIÃO NACIONAL

Disse, depois de outras considerações onde estudou a situação geral das outras republicas latino-americanas, que com a união nacional podemos encarar com energia a esmagadora tarefa de edificar em curto prazo uma solida economia para o Brasil e que, no sentido destas idéias, as classes produtoras estão realizando intenso esforço.

A POLÍTICA

A Revogação Imediata da Carta Fascista de 1937

Fala ao DIARIO CARIOCA o Sr. Gabriel Passos Autor do Projeto — Dificuldades de Reimplantação da Constituição de 34 — Camara Ordinaria e Assembléia Constituinte — O Sr. Domingos Velasco Acha Dificil a Acumulação — Outras Notas Politicas

Corria, ontem, que se cogitou da revogação da carta fascista de 1937. Circulos politicos e parlamentares estariam, em conformidade, harmonizados em torno desta iniciativa, que é verdadeiro complemento dos importantes acontecimentos que agitaram o país neste ultimo ano politico. A extirpação da carta polaca, como primeira deliberação da Constituinte, completará a evolução do Brasil para seus antigos habitos politicos de republica democratica e representativa.

PORQUE É IMPOSSIVEL RESTABELECER A CONSTITUIÇÃO DE 1934

Não é praticavel o restabelecimento, da Constituição de 1934. É que a carta outorgada em 1937 instituiu regimes opostos aos da constituição anterior, como a justiça una e o sistema fiscal, que dificultariam um subito restabelecimento da outra. Tambem a criação de inumeros organismos, novos na máquina administrativa, exige estados mais demorados do que seria de desejar, para o pronto abandono da carta de 37.

A OPINIÃO DO SR. GABRIEL PASSOS

— A vigencia da constituição de 1937 é um fato irrecusavel. Viciada de origem, aplicada apenas em parte, sem o apoio das consciencias juridica e politica do país, contudo não se pode negar que ela existe. Precisamos portanto estudar a fórmula de a abandonarmos o mais rapidamente possivel.

E prosseguiu:

— A Constituinte foi convocada como camara ordinaria, inicialmente. Só mais tarde foi-lhe conferido o pleno carater constituinte. Há pois em funcionamento, no país, uma camara legislativa ordinaria e uma assembléia constituinte. Desde que há a camara legislativa, não é consequente continuar a presidencia da Republica acumulando o Poder Executivo e o legislativo, na forma de Constituição fascista.

O ANTE-PROJETO

Sobre o ante-projeto de lei constitucional de emergencia, de autoria do sr. Gabriel Passos, fala-nos s. s.:

— Trata-se de um trabalho de equipe, que ainda está recebendo sugestões. Em sintese trata-se de extirpar, na Constituição de 37, aquilo que ela tem de mais ditatorial. A separação dos poderes é visada numa disposição que veda ao Executivo intervenção no Legislativo e no Judiciario.

Mas tudo isso ainda está em estudos e nada está assentado em definitivo.

DIFICIL ACUMULAR

O deputado Domingos Velasco, da Esquerda Democratica, declarou-nos:

— O ponto de vista do sr. Gabriel Passos é razoavel. Todos sentimos pressa em sair da constituição ditatorial de 1937. Mas a mim parece que será dificil á Camara, acumular as funções de Constituinte e de casa legislativa ordinaria. O certo é, entre a Camara e o presidente, ficar a Camara com a faculdade de legislar. Minha opinião é que devia a Camara traçar normas gerais para os atos baixados pelo presidente, ficando estes sujeitos ao referendum da Camara.

ESCANDALO EM TORNO DO SR. ADEMAR DE BARROS

S. PAULO, 6 (Asapress) — Está empolgando os meios politicos a noticia de que terá prosseguimento na Justiça, o processo que fôra movido pelo governo do sr. Fernando Costa contra o ex-interventor Ademar de Barros, acusado de desvio fraudulento da verba secreta do governo paulista, na importancia de 25 milhões de cruzeiros, que teria sido gasta sem a devida prestação de contas.

O sr. Getulio Vargas mandara arquivar esse processo, cujos autos voltaram agora a S. Paulo e serão apreciados pela justiça bandeirante.

O sr. Ademar de Barros, falando á imprensa, disse não ter sido surpreendido pela noticia, acrescentando que não é de hoje que os seus adversarios politicos lançam mão de todos os meios para comprometê-lo com a opinião publica. Afirmou que há em tudo isso um empenho de criar escandalo, mas que está com a sua consciencia tranquila. Adiantou que durante a sua administração nomeara um tesoureiro e dois contadores para escriturar os gastos do seu governo, e dentro de alguns dias contestará as acusações que lhe são feitas.

REUNIÃO DOS LIDERES ESTADUAIS DO PSD

Os diversos lideres estaduais do PSD estão convocados, pelo sr. Nereu Ramos, para uma reunião a realizar-se hoje, ás 11 horas, no Palacio Tiradentes.

Boletim do País

Na sessão de ontem da Assembléia Constituinte, a bancada da UDN encontrou-se duas ou três vezes votando junto com os comunistas.

O sr. Otavio Mangabeira, a certa hora, foi visto sentado entre os deputados liderados por Luiz Carlos Prestes, que nele votaram para 1.º vice-presidente.

Tambem alguns dos comunistas procuraram os udenistas para conversas amistosas, entre sorrisos e abraços.

Coincidencias amaveis de dia de eleição? Prenuncios de aliança parlamentar?

* * *

Mas esse namoro foi medrando entre palmas de ovação e entre gritos e apupos tambem. Vinham das galerias. Os populares estão calorosos demais. Foram evacuados.

* * *

— Bobo / Bobo!

É o grito com que o sr. Barreto Pinto é agora saudado na Assembléia. Na Camara atual parece que esse apelido substituira o outro, o da antiga: Pinto Verde.

* * *

Estuda-se a formula de extirpar os restos da Carta de 1937.

E já vai tarde.

* * *

A UDN nomeou comissão para tratar com os banqueiros e os grevistas. Com toda a compreensão para a situação atual da vida dos trabalhadores, a comissão sugeriu uma formula, aceita pelos grevistas, mas recusada pelos empregadores.

E a greve prossegue. Por culpa de quem?

* * *

O interventor em Minas Gerais, sr. João Beraldo, reconduziu em massa, sem nenhum exame, todos os prefeitos destituidos em virtude do golpe de 30 de outubro.

Concretiza-se, assim, a ameaça do "nós voltaremos". E sem explicação possivel.

Que os demais interventores não imitem esse absurdo E que o sr. João Beraldo emende a mão reexaminando os erros que deve haver nessa restauração em massa dos prefeitos queremistas.

BRASILIENSE

NOVOS INTERVENTORES PARA PARAIBA E PARÁ

Pedido de Demissão Coletiva dos Diretores do Ministerio da Justiça — Outras Noticias da Pasta Politica

Acaba de ser nomeado para a Interventoria Federal do Pará o sr. Otavio Augusto de Bastos Meira.

O novo chefe do governo paraense deverá tomar posse, perante o ministro da Justiça, ainda esta semana, seguindo, depois, para o seu Estado, a fim de assumir as funções.

POSSE HOJE DO NOVO INTERVENTOR DA PARAIBA

O sr. Odon Bezerra Cavalcanti, novo interventor federal no Estado da Paraiba, tomará posse, hoje, ás 10 horas, perante o ministro Carlos Luz.

O sr. Odon Bezerra Cavalcanti seguirá dentro de poucos dias para aquele Estado, a fim de assumir suas funções.

PEDIDO DE DEMISSÃO COLETIVA DOS DIRETORES

Todos os diretores do Ministerio da Justiça apresentaram ante-ontem, ao sr. Carlos Luz, titular da Pasta, pedidos de demissão dos cargos que ocupam.

Estamos informados de que o pedido de alguns dos diretores demissionarios será aceito pelo sr. Carlos Luz, enquanto que na sua maioria, será rejeitado, continuando os antigos chefes nos seus respectivos cargos.

A Comissão de Estudos dos negocios estaduais aprovou o projeto de decreto-lei da Interventoria Federal do Estado do Rio, alterando a organização judiciaria do mesmo Estado.

TOMAM POSSE AMANHÃ O COMANDANTE DO CORPO DE BOMBEIROS E DIRETOR DA IMPRENSA

Marcadas para ontem ás 10 horas, as posses do novo comandante do Corpo de Bombeiros, coronel Adalberto Pompilio da Rocha Moreira, e do diretor da Imprensa Oficial professor Paulo Aquiles foram á ultima hora transferidas para amanhã, no mesmo horario.

Giral Parte Hoje Para a França

WASHINGTON, 6 (U. P.) — Amigos do sr. José Giral, chefe do Governo Republicano Espanhol no Exilio, declararam que o mesmo partirá de Nova York amanhã, de avião, diretamente para a capital francesa.

Giral seguiu ontem á noite desta capital, depois de ter conferenciado com o Sub-Secretario de Estado, Dean Acheson, a quem expôs francamente como poderia ser restabelecido o regime republicano na Espanha.

De fonte fidedigna sabe-se que Giral recomendou que a França, Grã-Bretanha e Estados Unidos, não só rompam relações com a Espanha, mas tambem decretem o embargo sobre o envio de certos materiais para esse país. Opina que a paralização do envio de abastecimentos, durante duas ou três semanas, unida a outros fatores, daria resultados efetivos.

Giral confia em conseguir o apoio da França para o movimento republicano.

PERIGA AINDA A SENATORIA PARA O SR. FILINTO MULLER

Será Julgado Hoje Mais Um Recurso do Sr. Vilas-Boas — Confirmado o Diploma do Sr. Vespasiano Martins — A Sessão de Ontem do T. S. E.

Na sessão de ontem do Tribunal Superior Eleitoral foi julgado o processo do P. S. D., de Matogrosso, contestando o diploma do sr. Vespasiano Martins, da U. D. N.

Sobre o assunto falaram os advogados dos dois Partidos, srs. Soares de Araujo, do P. S. D. e João Vilas Boas, da U. D. N. Submetido á votação, negou o Tribunal provimento ao recurso.

DUETO FILINTO-VILAS BOAS

O presidente do Tribunal informou, por ultimo, que na sessão de hoje será julgado o processo numero 4, de Mato Grosso, referente á eleição do sr. Filinto Muller para o Senado.

Trata-se da disputa Filinto-João Vilas Boas, onde este, da U. D. N., foi vencido por apenas 26 votos. Perdendo o sr. Filinto qualquer dos processos vindos de Mato Grosso, acredita-se, perderá, tambem, a Senatoria.

O Tribunal Regional tambem se reuniu, julgando, apenas, em processo de Mato Grosso, que não teve, porém solução definitiva.

Novo Interventor em Goiaz

O presidente da Republica assinou um decreto, nomeando o general da reserva Felipe Antonio Xavier de Barros para o cargo de interventor federal no Estado de Goiaz.

Sub-Chefe do Gabinete do Ministro da Marinha

Assumiu ontem, as funções de sub-chefe do gabinete do Ministro da Marinha, o capitão de fragata Ari dos Santos Rangel, que servia na Diretoria de Navegação.

Viajam os Embaixadores

Pelo avião da Panair seguiu para a Italia o embaixador Pablo Charruco, embaixador da Espanha no Vaticano. A Assunção, regressou o general Oscar Escudero Otarola, embaixador do Chile no Paraguai, que representou o seu país na posse do novo presidente do Brasil.

Homenagem a Domingos Barbosa, Aldo Delfino e João Cabral

Em sua sede social, á avenida Rio Branco, 177, 4.º andar (Edificio do "Jornal do Comercio"), realiza-se, no proximo sabado, dia 9, ás 15 horas, uma sessão publica promovida pela Federação das Academias de Letras do Brasil, em homenagem a Domingos Barbosa, Aldo Delfino e João Cabral, recentemente falecidos nesta capital, e membros respectivamente das Academias Marenhense, Mineira e Piauiense. Falarão em nome da Federação das Academias de Letras os srs. desembargador B. Vasconcelos, professor Lindolfo Gomes e senador Esmaragdo de Freitas.

PRISÃO DE VENTRE?

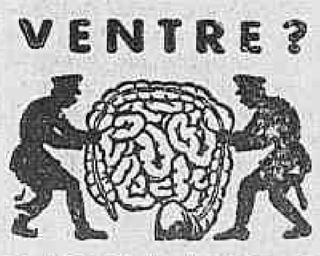

PRIZOL

Diario Carioca

S. A. DIARIO CARIOCA — Diretoria: Horacio de Carvalho Junior, presidente; Danton Jobim, secretario; J. B. Guimarães, gerente

PRAÇA TIRADENTES, 77 — Telefones: Direção: 22-8628 e 22-1785; Secretaria: 42-5571; Redação: 22-1559; Gerencia: 22-3035; Publicidade: 23-8018; Oficinas: 22-0624.

NUMERO AVULSO: Cr$ 0,40; aos domingos Cr$ 0,50. Por avião Cr$ 0,60. Assinaturas: anual Cr$ 90,00; semestral Cr$ 50,00.

SUCURSAIS: — São Paulo: rua Xavier de Toledo, 84, 1º and. tel.: 4-0896. Belo Horizonte, rua da Bahia, 910 tel.: 2-0765. Curitiba, rua Zamenha Lima 220.

ANO XIX — 7—2—1946 — N. 5.408

A nossa opinião

ADMINISTRAÇÃO E POLITICAGEM

O govêrno, sob o largo consulado em que expirou a 29 de outubro, tinha o hábito de investir, de quando em quando, contra a propriedade privada, esgrimindo razões de salvação pública. Aparentemente, muitas dessas intervenções podiam justificar-se com a legítima invocação do interêsse coletivo. Entretanto, o que havia, na realidade, era, via de regra, a maquinação de um negócio qualquer, deixando opíparas vantagens a certos cavalheiros da intimidade palaciana.

O caso da *Brazilian Railway*, para não nos alongarmos na citação de outros, é bem típico. Encamparam-se os bens vinculados a essa emprêsa. Mas teria ganho a coletividade alguma coisa com isso? O certo é que uma administração incapaz e pouco escrupulosa substituiu a dos interêsses particulares que controlavam a *Brazilian Railway*, convertendo-se, em pouco, num escândalo, pelos gastos perdulários que fazia e pela facilidade com que alienava bens incorporados à União sem prestar contas a ninguém.

* * *

Há, porém, um exemplo muito mais recente: o da Organização Henrique Lage. Confiou-se o conjunto das emprêsas criadas pelo saudoso industrial e expropriadas pela ditadura a uma administração em tudo e por tudo igual à do acêrvo da *Brazil Railway*. Ninguém ignorava que interêsses inconfessáveis de certos pupilos do Palácio mesclavam-se aos interêsses da administração do consórcio Lage.

Com a expulsão do ditador, entretanto, não era possível conservar por mais tempo a diretoria nomeada para a Organização Lage. Desde 1944 que esta não pagava seus fornecedores sem padrinhos. Somente o seu débito para com o Instituto de Aposentadoria e Pensões dos Marítimos atingiu, segundo se divulgou, à cifra astronômica de 18 milhões de cruzeiros!

Ante a calamidade da situação, o Govêrno Federal decidiu entregar a superintendência da Organização ao sr. Eugênio Dodsworth, engenheiro ilustre, com larga experiência de direção e perfeita idoneidade moral para a função. Cessou desde logo o regime de favoritismo e de perseguições instituído pelo seu antecessor e deu-se início a um profícuo trabalho de restauração da perdida prosperidade. Acabaram-se inicialmente com as despesas perdulárias, intentando-se agora a reconstrução econômica e financeira da Organização.

Mal, porém, se inaugura o novo govêrno, eis que se articulam febrilmente os interêsses criados em tôrno da antiga superintendência, no sentido de reconduzir o seu titular à direção do grande consórcio industrial, em nome de pretensos méritos políticos do administrador destituído...

* * *

O general Dutra, no entanto, tem surpreendido o país com a sua firme disposição de distinguir bem nitidamente entre os interêsses da administração e as injunções da política, no caso, aliás, simples politicalha. Compreende, sem dúvida, o presidente que não assumiu o Poder Executivo num período normal da vida do país, mas terá de enfrentar, pelo contrário, uma longa fase de crise econômica, que lhe dificultarão sobremodo a tarefa administrativa. Não cremos, pois, que deseje transformar a gestão de departamentos industriais em pastos da politicagem, gravando com novos ônus o delapidado patrimônio da União.

UM DESFECHO MELANCOLICO

A 8ª Comissão do Congresso de Engenharia, reunido nesta capital, apresentou uma serie de proposições sobre o ensino para a conquista do titulo de engenheiro. Causou grande celeuma no plenario uma das primeiras daquelas proposições, defendendo a tese de que ao estudante deveria ser ministrado cursos de moral, de religião e de bons costumes.

A celeuma provocada se justifica. Aquela comissão deveria se manifestar sobre a organização do ensino técnico para a formação de capacidades em engenharia. No entanto, entrou em terreno falso, isto é, em materia alheia ás questões debatidas no Congresso. Aquela proposição se explicaria num congresso para o preparo de educadores, ou de filosofia e religião. Mas, num congresso de engenharia tornou-se ridicula. O resultado foi transformar-se o plenario, numa demonstração de incultura e falta de ética social, chovendo os desaforos de todos os lados, congressistas se acusando reciprocamente de comunistas e fascistas.

É lamentavel, sem duvida, que um conclave que poderia alcançar o melhor êxito, onde estavam reunidos professores e alunos da nossa Escola de Engenharia tivesse terminado de maneira tão triste! Foi realmente um desfecho melancolico.

ESTRANHAVEL

O ultimo aumento de vencimentos concedido aos funcionarios públicos atingiu tambem aos extranumerarios. O "Diario Oficial" publicou junto com o decreto, as novas tabelas, dos efetivos e daqueles servidores.

A Divisão do Pessoal, do Ministerio da Agricultura, entretanto, não interpretou, assim, o ato do governo provisorio. E, até hoje, os extranumerarios daquele Ministerio não receberam os seus vencimentos de janeiro, sob a alegação de que "não lhes fôra dado o aumento", dependendo o caso da solução que fôr dada pelo Tribunal de Contas!

É sobremodo estranhavel o que se passa na pasta do sr. Neto Campelo Junior. O Tribunal de Contas nada mais poderá dizer senão que a lei deve ser cumprida. Fóra daí é o absurdo e contra o absurdo há medidas legais que, de certo, não se farão demorar.

Mauricio de MEDEIROS

Parlamento e Democracia

(Exclusividade do DIARIO CARIOCA)

Depois das infelizes atitudes nas primeiras sessões preparatorias da Constituinte, dir-se-ia que um vento de bom senso soprou no Palacio Tiradentes e já na sessão de instalação póde-se assistir a um espetaculo tranquilizador que é sempre o que resulta do uso de um Poder que é o eixo da vida politica democrática.

Façamos votos para que os lideres das varias correntes partidarias doutrinem os seus correligionarios no sentido de ser mantida a atitude cortês e sobria dessa sessão. A cortesia e a sobriedade de expressões não invalidam a firmeza das atitudes nem a fôrça dos argumentos.

É preciso que os novos constituintes se lembrem de que o Poder mais visado nas campanhas fascistas é o Legislativo que emana do sufragio direto e universal. Quando uma Assembléia assim formada se desmanda, entram imediatamente em ação os fascistas para desmoralizá-la no conceito publico.

Um tanto ingenuamente a nossa imprensa se associou a essa tarefa de desmoralização do poder politico da democracia, ao fazer as suas reportagens sobre seu funcionamento num tom de motejoe de ridiculo. Foi essa obra pertinaz de desmoralização que preparou o golpe de 37, concretizado na ocupação militar das duas casas do Congresso de então.

Ora, quando um país envereda pelos regimes do tipo do de 37, se o Poder Legislativo perde de valor, no conjunto da vida politica e espiritual da Nação, são as manifestações da liberdade de palavra e de pensamento e opinião as que mais sofrem, porque são totalmente suprimidas. Logo, é a imprensa, como veiculo de tais liberdades, a primeira vitima das consequencias de seu erro de desmoralizar o Poder Legislativo.

Por outro lado, suprimido ou desmoralizado o Congresso, cai-se imediatamente na unificação partidaria, com a existencia de um só Partido. — o do Governo. Consequentemente, os Partidos de idéias esquerdistas, rotulem-se comunista, socialista ou trabalhista, são suprimidos da vida legal. Têm de entrar na ilegalidade, com todos os percalços: prisões, fugas exilios, etc. Quando, pois, os jovens comunistas, que pela primeira vez têm assento no nosso Congresso com o franco rótulo de seu Partido, procuram criar a confusão no desenrolar da vida parlamentar, eles cavam a propria ruina, senão imediata, mas como consequencia remota da onda de reação a que dão motivo.

O bom senso manda guardar uma linha de etica que não é dificil de apreender. Dentro dela, cada qual pode guardar e defender a sua opinião, mas mantendo para o conjunto dos debates a elevação que nobilita o unico e real Poder numa democracia: o seu Parlamento.

A CONSTITUINTE

5 HORAS DE SESSÃO PARA ELEGER 2 VICE-PRESIDENTES

(Conclusão da 3ª pag.)

Estende-se o deputado trabalhista sobre as reivindicações dos bancarios e sobre o direito de greve, para terminar fazendo "um apelo aos banqueiros para que, afinal, atendam aos reclamos dos seus auxiliares".

Em seguida, o sr. Melo Viana mandou proceder á leitura do expediente. Terminada esta, declarou o presidente da Assembléia:

"O ilustre deputado Café Filho solicita que o Congresso adote provisoriamente o regimento da Assembléia Nacional Constituinte de 33, a fim de que seja observado até aprovação definitiva de um novo regimento."

O sr. Melo Viana faz referencia á proposta da bancada comunista, acrescentando que não pode "submeter ambas a plenario porque não são perfeitamente iguais."

E depois:

"Mas, como o deputado Café Filho solicita que seja a sua indicação submetida á aprovação após a eleição da Mesa vou proceder, quanto antes, a esta eleição. E depois, a do ilustre deputado comunista."

POSIÇÃO DO P.D.C.

Não pôde, contudo, o presidente proceder á eleição. O padre Arruda pediu a palavra para definir a posição do Partido Democrata Cristão, dizendo:

"Assistimos á vitoria do direito sobre a fôrça" e "já os sinos dobraram sobre quase todos os totalitarismos".

Desenvolve o tema da liberdade para concluir: "Nesta hora de terrivel confusão dos espiritos só a democracia cristã, só a democracia animada de caridade cristã, de justiça social, é capaz de salvar o mundo e dar aos povos uma paz verdadeira e duradoura."

CENSURA DO RADIO

A seguir, ocupou a tribuna o sr. Getulio Moura, deputado fluminense pelo P.S.D., que declarou:

"Sr. presidente, solicitei a palavra para formular um apelo aos sentimentos democraticos do exmo. sr. presidente da Republica, no sentido de revogar sem tardança, pura e simplesmente, o decreto-lei que colocou as estações de radio-difusoras sob a ação arbitraria da autoridade policial."

Na sua sustentação, declarou o deputado fluminense: "O decreto que permite á Policia suspender as irradiações, cassar mesmo o funcionamento das estações de radio é um retrocesso na nossa cultura politica". E concluindo: "Acredito que o ilustre chefe de Policia, professor de direito, será o primeiro a manifestar ao chefe da Nação a necessidade de revogar tal decreto"

DE NOVO OS COMUNISTAS

Quando o sr. Getulio Moura acabou de falar, novamente um deputado comunista, sr. Carlos Marighela, voltou a defender a tese consubstanciada no requerimento de seu companheiro de bancada, dizendo:

"Em 1823, quando se reuniu a Constituinte, a primeira medida que os constituintes tomaram foi a de elaborar seu Regimento interno; em 1891, foi assim que decidiu e, em 1934, quando um decreto do governo implantado em 1930, procurava estabelecer as normas pelas quais se deveria reger a Assembléia, houve palavras que se ergueram, como a do deputado Henrique Dodsworth, para, desde o principio, sustentar que era necessario tivesse a Constituinte o seu regimento interno, elaborado pelos seus proprios membros".

Depois:

— Em 1946 foram os comunistas que primeiro se ergueram para mostrar que era necessario, para a boa ordem dos trabalhos, tivessemos Regimento interno proprio.

Continuou defendendo o ponto de vista da bancada comunista para requerer "urgencia para discussão e votação do requerimento sobre o regimento interno e que se encontra sobre a Mesa".

O presidente explica que, a seu ver, primeiro devia ser constituida a Mesa, e, depois, submetidos á apreciação da Casa os requerimentos dos srs. Café Filho e Agostinho Dias de Oliveira, mas, em se tratando de requerimento de urgencia...

O sr. Nereu Ramos pediu a palavra.

NEREU RAMOS — "A primeira condição de exito nos trabalhos desta Assembléia, está na disciplina e na ordem deles".

Apartearam os srs. Luis Carlos Prestes e Barreto Pinto:

PRESTES — Justamente dentro dos preceitos da disciplina e da logica, não pode ser eleita a Mesa quando não ha regimento interno (aplausos nas galerias).

BARRETO PINTO — V. excia. votou para presidente da Mesa; implicitamente aceitou o regimento. Está sendo incoerente (manifestações das galerias contra o aparteante).

NEREU RAMOS — Sr. presidente, peço a v. excia. que me assegure a palavra.

Novos apartes do deputado trabalhista, novas manifestações da galeria.

PRESIDENTE — Continuo advertindo a assistencia. Liberdade não é desordem.

EVACUADAS AS GALERIAS

Continuando as manifestações das galerias, foram elas evacuadas por ordem da presidencia, que, por sua vez, suspendeu a sessão por 15 minutos.

REGIMENTO PROVISORIO

Reaberta a sessão, voltou a falar o lider da maioria que requereu referencia para este seu requerimento:

"Requeiro que o presidente consulte a Casa sobre se aprova o regimento interno, sob cuja vigencia foi eleito o presidente da Assembléia, até que se elabore o regimento definitivo. — (a.) Nereu Ramos".

Ao sr. Nereu Ramos, substituiu na tribuna o lider da UDN, sr. Otavio Mangabeira, que começou declarando:

"Sr. presidente, nada que signifique qualquer participação, por mais longinqua que seja, com a chamada Constituição de 37 e eu digo sempre a chamada Constituição de 37, porque nunca considerei uma Constituição, mas um insulto ao país, nada que signifique qualquer participação proxima ou remota, com esse papel imundo pode contar com o apoio, dos que representam nesta Casa a UDN".

E adiante:

"Dentro desses principios, com os quais não transigimos, queremos ser, nesta Casa, os maiores interessados na ordem dos seus trabalhos".

Continuando, o sr. Mangabeira aclareceu os propositos da minoria de colaborar com a maioria, dentro do sentido de dar uma Constituição democratica ao país. Termina por propor "um sursum corda, uma como anistia geral. Vamos todos aqui transigir onde for possivel transigir. E não estar fazendo questão que possa parecer de lana caprina a proposito de cada fato que ocorrer."

Dentro desse proposito, o sr. Mangabeira fez uma indicação, procurando conciliar as propostas comunista e do lider da maioria: que se consagrasse a eleição da Mesa, nos termos do regimento da Assembléia Nacional Constituinte de 1933 e que, logo depois, fosse nomeada a comissão encarregada da elaboração do Regimento.

Esta recomendação da UDN não encontrou apoio do sr. Café Filho, que fez um discurso no qual declarou que era "pela anistia, sim, mas não anistia, no momento, áqueles que violaram as praxes parlamentares".

Tambem discordou o sr. Nereu Ramos, que falou depois. O sr. Soares Filho, então, pediu a palavra e defende a tese da proposta Mangabeira.

O sr. Prado Kelly tambem fala, apoiando-a.

A sessão começou a se agitar. Falam agora muitos deputados ás vezes ao mesmo tempo e até das bancadas: srs. Acurcio Torres, Costa Leite, etc.

A COMISSÃO, AFINAL

A custo, o sr. Melo Viana conseguiu dominar a situação resolvendo por em votação o pedido de urgencia da bancada comunista.

Após um processo demorado de apuração, verificaram-se os seguintes resultados:

	votos
Contra a urgencia	147
A favor	77

Em seguida, o sr. Melo Viana pôs em votação a proposta Nereu Ramos.

Resultado:

	votos
A favor	149
Contra	75

Nessa altura, pediu a palavra o sr. Prado Kelly para declarar que, com esta ultima votação, estava prejudicada a primeira parte da proposta Mangabeira, mas não a segunda, relativa á designação da Comissão encarregada de elaborar o Regimento.

Outros deputados se manifestam a respeito, até que uma indicação assinada pelos srs. Otavio Mangabeira, Nereu Ramos e Segadas Viana pôs fim á discussão: os tres lideres propunham a nomeação da Comissão, que ficou, afinal, composta dos srs. Prado Kelly, Nereu Ramos e Osvaldo Lima.

OS VICE-PRESIDENTES

Só, então, foi possivel ao presidente Melo Viana proceder á votação para as vice-presidencias da Mesa, votação essa que acusou um resultado praticamente unanime para o sr. Otavio Mangabeira eleito para a primeira vice-presidencia com 210 votos.

A segunda vice-presidencia coube ao Partido Trabalhista; o sr. Berto Condé alcançou 144 votos, contra 49 para o sr. José Augusto, o segundo colocado.

Finda a apuração, o sr. Melo Viana deu por encerrada a sessão, comunicando que, hoje, se processará a eleição dos secretarios.

Robert MACKAY

A Evolução de um Partido Político

(Exclusividade do DIARIO CARIOCA)

LONDRES, janeiro — Um conhecido diario londrino dizia, ao comentar as eleições recentemente celebradas em diversas partes da Europa, que os resultados indicavam "o abandono da politica turbulenta. Há desejo de mudança — observava o jornal — mas de mudança ordenada e cuidadosa, realizada mais por meios constitucionais do que revolucionarios".

A propria Grã-Bretanha pode ser apresentada como um exemplo desse "desejo de mudança", mas o fato de que pela primeira vez na sua historia um governo trabalhista tenha uma grande maioria no Parlamento não significa, como alguns costumam dizer, que "vão ser atacados os alicerces da sociedade atual". A mudança se produziu logica e constitucionalmente. Além do mais, verifica-se progressivamente, porquanto seria facil fazer uma longa lista das medidas sociais, algumas das quais datam de 1850, sendo qualificadas em seu tempo, depreciativamente, de "socialismo vermelho".

Se o advento de um governo trabalhista ao poder era inesperado para a maioria das pessoas, isso se devia unicamente a que aqueles que se encontram no meio das coisas raramente têm perspectiva adequada, e seria facil mostrar que o que se qualifica de inesperado é um lugar comum na vida politica britanica, na qual as atividades do partido estão cheias de alterações calcidoscópicas. Durante mais de meio seculo houve poderosos fatores economicos que contribuiram a fomentar o desenvolvimento do trabalhismo como força politica, na Grã-Bretanha. O periodo de 1873 a 1886 caracterizou-se por uma grande depressão economica em toda a Europa e, no Reino Unido, as industrias do ferro e do aço e a industria pesada em geral foram especialmente afetadas.

De acordo com uma perspectiva historica, parece, pois, logico que, durante esse periodo, tenham sido dados aos sindicatos poderes cada vez mais amplos e que seu raio de ação tenha sido progressivamente ampliado nos anos seguintes. A depressão comercial continuou com intensidade variavel até pleno seculo atual, e pode dizer-se que produziu Federações de Empregados, cuja finalidade principal era controlar os preços. O resultado foi que o que era, com efeito, um mercado de mão de obra demasiado surtido que tratava entre as Federações e os sindicatos, tornou-se extremamente dificil. A dificuldade chegou a ser tão consideravel, que os sindicatos viram-se obrigados a confiar na ação legislativa mais do que nos contratos coletivos para conseguirem salarios mais elevados e melhores condições para os operarios.

Esta é uma das principais razões para o aparecimento do Partido Trabalhista como grupo importante na Camara dos Comuns e para o desenvolvimento da ação do Estado nas questões industriais. Hoje chegou-se a um ponto em que o povo da Grã-Bretanha deseja ter uma economia planificada de certa classe. Mas só aqueles que ignoram o passado e não percebem os sinais dos tempos podem qualificar tal desenvolvimento de "mudança inesperada".

A origem parlamentaria da subida do trabalhismo ao poder é igualmente instrutiva. "Com a aproximação do periodo para a dissolução do Parlamento do Armisticio (1919) — escreveu um historiador conservador — uma grande maioria do Partido Conservador resolveu romper a coligação e reassumir sua antiga independencia de partido". Mr. Boner Law foi primeiro ministro á frente de um gabinete puramente conservador em outubro de 1922, mas, nas eleições que se seguiram em novembro, o Partido Trabalhista aumentou sua representação para 142 lugares.

Stanley Baldwin sucedeu a Bonard Law e, em novembro de 1923, apelou para o país no sentido de que lhe desse um mandato de politica protecionista. O resultado foi que os trabalhistas aumentaram de novo sua representação, passando para 191. Os liberais obtiveram 155 postos, contra 117, ao passo que a representação dos conservadores caia de 347 para 259. Foi nessas circunstancias, sem que nenhum partido tivesse maioria absoluta, que os trabalhistas formaram o governo com MacDonald.

Passaram-se vinte anos e o Partido Trabalhista com Attlee, tem uma maioria absoluta na Camara dos Comuns. Em outras palavras: tem o poder para levar a cabo um programa trabalhista. Isso é algo completamente novo na historia parlamentar inglesa. O que é velho e bem provado é o sistema democratico que produziu a mudança. O que é caracteristico é a atitude do povo da Grã-Bretanha ante a mudança e o sistema.

O advento de um governo do tipo inteiramente sem precedentes foi recebido na Inglaterra com o maior sangue frio. Os partidos e a imprensa parecem resolvidos a dar aos novos ministros algo mais do que "fair play" e, na verdade, quase até a ajudá-los para que atinjam a altura da missão que têm a desempenhar.

(Copyright do BNS)

A opinião dos leitores

As cartas dirigidas a esta seção são condensadas

OS SERVIDORES PUBLICOS

O sr. Fortunato Ubatuba dirige-se ao DIARIO CARIOCA protestando contra as atitudes do Movimento Unificador dos Servidores Publicos. Diz ele: "Esse tal "MUSP", sr. redator, não tem idoneidade para falar em nome da grande classe dos funcionarios publicos. Trata-se de um grupo de comunistas que está criando situações embaraçosas para os servidores da Nação. A associação legitima da classe é a União Nacional dos Servidores Publicos, que congrega a maior massa de funcionarios. Ela, sim, representa o pensamento da maioria e tem prestado serviços relevantes que todo mundo tem acompanhado".

* * *

COM VISTAS AO PREFEITO

Reclama o sr. Otacilio M. Teixeira contra o diretor da Policia Municipal que, segundo diz o missivista, "não vive na realidade". Alega o reclamante que o sr. Lourenço Mega é contrario á volta do país ao regime legal". "Ainda há poucos dias, s. s., somente porque um vigilante foi reclamar, com todo o respeito e disciplina, a entrega do uniforme a que tem direito, foi expulso aos gritos do seu gabinete e suspenso por cinco dias.

O dever primordial do diretor de uma repartição é, sem duvida, tratar com urbanidade os seus subalternos e atender ás providencias justas que lhe forem solicitadas.

Naturalmente, o guarda em apreço foi pedir novo fardamento, o unico que possui, porque esse já lhe foi dado há varios meses e está em condições tão precarias que depõe, menos contra a pessoa do guarda, do que contra a propria corporação de que faz parte, pois não se compreende que o diretor de uma repartição militarizada deixe que, aos olhos do publico, a corporação que dirige perca o garbo e o respeito que deve merecer.

Ao demais, há uma verba, não pequena, para fardamentos, os quais são distribuidos em duplicata, a fim de que o vigilante se conserve sempre decentemente fardado. Diante do exposto, solicitamos de v. s. a publicação dessa reclamação em defesa da numerosa classe dos vigilantes municipais e do renome dessa benemerita corporação."

* * *

PERDEU O DIREITO POR SERVIDO NA GUERRA

O sr. Wilson Pimentel Capinam exercia a profissão de caldeireiro de ferro da Cia. de Navegação Baiana, quando, em 1941, foi convocado para o serviço da Marinha de Guerra, onde ingressou como grumete, recebendo o n. 41 063. Serviu em patrulhas no Atlantico Sul, no Itacurussá e em inspeção de faróis, durante a guerra. Esteve tambem no transporte e guerra "José Bonifacio". Em 1942, no Rio, sofreu um acidente de rua, tendo a perna fraturada. Tratado no Hospital da Marinha, restou do acidente ficar com um defeito na perna que impede a volta ao exercicio da profissão. Diante disso, foi licenciado da Marinha de Guerra, sem direito algum porquanto não fora acidentado em serviço. Voltando á Cia., foi informado de que tambem não lhe assistia direito, pois sofrera a lesão quando prestava serviço militar. Portanto, devia recorrer ao Instituto dos Maritimos, o que fez, sendo informado de que não podia ser aposentado, pois o médico julgava possivel uma operação que corrigisse o defeito. Mas o paciente já se submeteu, no H. C. M. a uma série de intervenções, julgando temerárias novas experiencias cirurgicas. Mas, o fato é que o sr. Capinam perde por ter servido á Marinha de Guerra os direitos que lhe assistiriam na mercante, sem obter nada em troca. Acredita nos médicos da Marinha que o deram por incapaz e fica desempregado por crer. Apela então para a Presidencia da Republica a fim de obter uma solução abrindo-lhe as portas de algum dos órgãos de assistencia do governo. Será o caso de intervenção da C. R. I. F. A., para resolver a pendencia. O sr. Wilson reside á rua General Carvalho, 366 — Cordovil.

* * *

O sr. Alfredo José Marins envia, por nosso intermedio, uma carta aberta ao sr. ministro da Justiça, implorando medidas capazes de atenuar a sorte do povo brasileiro, que, alem de suportar todas as agruras do momento, passa até fome.

Refere-se ao aumento de vencimentos concedido aos militares e civis e pede um "socorro urgente" para o resto do povo. Pergunta o sr. Marins: "Como é que no futuro pode o governo brasileiro contar com uma geração forte, passando a pão e café?"

O sr. Marins revolta-se contra os que esbanjam dinheiro nos teatros e nos casinos, enquanto outros não têm o que comer.

PARA O REPERTORIO DO FOLIÃO

VELHO DESCARADO

(Samba de Herivelto Martins)

Eu era moço
E aproveitei minha vida
Fui-me cansando
Ficando velho e parei
Depois de velho
A mesma vida voltei
Mais descarado fiquei.
Quanto mais velho

II

Desde menino
que eu venho pintando [o sete
Minha vida começou
Quando eu fiz quarenta e [sete
Velho é trapo
Que não se usa mais
Há muito velho
Que usa e abusa
E não dá pra trás.

Conselho Regional de Engenharia e Arquitetura

Eleito, pela terceira vez consecutiva, reassumiu a presidencia do Conselho Regional de Engenharia e Arquitetura da 5.ª Região, o engenheiro civil Luiz Onofre Pinheiro Guedes.

O CARNAVAL

OS "IMORTAIS" TAMBEM FAZEM SAMBAS

Um Conterraneo de Olegario Mariano Dirige-se ao DIARIO CARIOCA esclarecendo Que o Poeta de "As Cigarras" é Autor da Letra de Um Lindo "Fox"

A proposito da reportagem que, sob o titulo acima, publicamos terça-feira ultima, recebemos uma expressiva carta que abaixo a reproduzimos "ipsis litteris":

"Rio, 5 de fevereiro de 1946. — Sr. Jota Efegê, redator carnavalesco do DIARIO CARIOCA. — Li, hoje, com grande emoção a sua reportagem no DIARIO CARIOCA, relembrando o tempo em que o samba era enobrecido pelas letras de poetas que tinham a fama de um Olegario Mariano.

Como pernambucano e, portanto, onterraneo daquele parente do libertador dos escravos da minha terra, quero fazer um reparo nas suas observações.

Olegario Mariano não fez, apenas, letras para os sambinhas citados na sua reportagem e que fizeram sucesso há vinte anos. Ele, com a sua grande inspiração, tambem escreveu lindos versos para "fox-trots" e outras canções.

Lembro, aqui, o mais lindo ver o musicado de Olegario Mariano. E um "fox" e tem o nome de Beduino".

Leia, sr. Jota Efegê, os versos abaixo que são duas estrofes gravadas em disco Odeon, enquanto que a letra, inteirinha compunha-se de mais duas ou três outras estrofes tão bonitas como estas:

"No deserto imenso me aban- [dono
A meditar.
Vou seguindo a dor
Do meu grande amor,
Vou seguindo a luz do teu olhar.

E o deserto ilimitado
..e pergunta: "Desgraçado
Beduino,
Aonde levas teu desatino
E o horizonte que se esvai?
Diz baixinho ao céu, num ai,
Beduino.
Toma cuidado, que a miragem [atrai."

Mas o sol que queima a areia [branca
É o mesmo sol
Que dentro em meu peito
Abre um arrebol,
E me vai queimando o coração
Num incendio de alucinação.
E aos meus olhos a miragem
Abre o corpo na paisagem,
Beduino
Fica o deserto cada vez maior"

A memoria não me ajuda a recompor toda a letra. Quantos anos lá vão!

O que aí fica, no entanto, é um atestado de que a musica chamada trivial seria elevada e em lugar de "Laurindos descendo do morro" e "Entra homem, entra menino, entra tudo que quiser", tivesse um toque de poesia, tivesse uma palavra de inspiração. — Seu leitor assiduo (a.) — Isidoro Monteiro".

SOSSÊGO

A quietude, a bonança, o sossêgo, enfim, parece ser de agrado dos carnavalescos. Já tiveram eles, ou têm, ainda, o "Cordão do Sossêgo". Têm, tambem, a "Embaixada do Sossêgo". E, embora um ou outro seja irrequieto, agitado, folião, o seu nome é "sossêgo". O primeiro, o "cordão", não era uma agremiação, um clube constituido como a "embaixada". Alguns amigos, boêmios, folgazões, o Enéas Brasil, o Horencio "Casquinha", o saudoso Fausto, encontravam-se, á tarde, nas horas de lazer, para "bater papo". "pokerzinho", bebiam uns palestravam, jogavam um chopps, matavam o tempo. E, num dos dias de Carnaval, reuniam-se para um "mastigo" onde reinava a cordialidade, a galhofa. Um autentico "bródio" carnavalesco... Era isso, esse grupo de amigos, o "Cordão do Sossêgo"...

* * *

Ao mesmo tempo, ou pouco depois, fundava-se no Clube Tenentes do Diabo a "Embaixada do Sossêgo". Faziam parte do novo conjunto o Malaca, o Burrinhos, o Caco Velho, o Praxedes, o Nelson. Surgia, assim, um novo "sossêgo", mais um retiro carnavalesco... Um dia os rubro-negros desentenderam-se no gremio a que pertenciam e a "embaixada", desligou-se do veterano clube. Passou a ter vida propria. Saia da tutela dos "baetas". Imitavam o Bola Preta e os Independentes, que, tambem, desamarraram-se dos "carapicús". Veio a "embaixada" para o edificio Cineac e, desde então, prossegue triunfalmente, dando suas animadissimas "recepções" carnavalescas. E é levada á serio, pelo menos no catalogo de telefones. Lá está, antes da Embaixada da Suécia e da Suiça, a "Embaixada do Sossêgo".

* * *

Ambos, "cordão" e "embaixada", enganam os papalvos e os ingenuos. Nenhum deles é sossêgado. Em ambos há muita "farra", pagodeira grossa. A "embaixada" já deu margem a um protesto dos hóspedes de certo hotel da Avenida. Os "sossegados" faziam muito barulho, eram "fuzarqueiros". Seus bailes perturbavam o sono. E a policia foi chamada a intervir nesse gozadissimo paradoxo — "sossêgados" que faziam algazarra. Tudo acabou bem, entretanto... O dr. Malaca, "doublé" de dermatologista e de carnavalesco, foi a Distrito e deu explicações aos hospedes incomodados e ao delegado. E a autoridade policial concordou com as alegações do presidente "embaixador". Não podia intervir. A rapaziada brincava, cantava, dançava, porem era, de fato, sossêgada. Os hospedes queixavam-se de barulho. E eles, os rapazes da "embaixada", não brigavam, não faziam, o que em linguagem policial se chama "barulho"...

Jota EFEGÊ

VARIAS NOTICIAS

OLINDA — O samba "Olinda", de Herivelto Martins e Heitor dos Prazeres, gravado por Francisco Alves, está alcançando grande êxito.

ASSOCIAÇÃO DE CRONISTAS CARNAVALESCOS — A diretoria da Associação de Cronistas Carnavalescos já marcou a data para realizar, no Teatro Carlos Gomes, gentilmente cedido pela Empresa Pascoal Segreto, o seu tradicional e monomental baile á fantasia. Tal como vem acontecendo há varios anos, a festa dos cronistas, oferecida aos clubes que homenageiam a imprensa do periodo pre-carnavalesco, alcançará este ano, brilho e deslumbramento excepcionais.

RAINHA MOMA — A despeito da grande dificuldade de transporte, o Cordão da Bola Preta, está envidando esforços para que a "Rainha Moma" venha assistir nesta Folianopolis, o Carnaval da Vitoria.

Festas Anunciadas

C. R. FLAMENGO — Será levada a efeito no proximo dia 16 do corrente no amplo salão rubro-negro a festa dos servidores desse querido clube carioca

EMBAIXADA DO SOSSEGO —A pujante Embaixada do Sossego vai realizar sabado, dia 9, mais um "tremendal" baile tropical no aprazabilissimo local da Churrascaria Gaucha, a partir das 22 horas.

CLUBE INTERNACIONAL DE REGATAS — Dando o grito de carnaval o Internacional fará realizar uma batalha de confetti no proximo domingo, dia 10, das 20 ás 24 horas, em homenagem aos queridos co-irmãos: Clube Municipal — Esporte Clube Joalheiro e Clube de Natação e Regatas.

ESPORTE CLUBE JOALHEIRO — Continuando a serie de festividades programadas para comemorar o Carnaval da Vitoria, o E. C. Joalheiro fará realizar no proximo sabado, 9 do corrente, em sua confortavel sede social, á avenida Rio Branco 157-2º, uma piramidal batalha de confetti em homenagem aos Clubes Municipal, Contadores e America F. C.

APARTAMENTOS e casas com facilidade de pagamento a longo prazo

COPACABANA

AV. ATLANTICA: Para entrega dentro de poucos dias — 1 apto com frente para praia, contendo 3 grandes salas, sendo a de jantar e visitas ligadas por ampla varanda, 4 quartos, 2 banheiros, 1 bar, armarios embutidos, 2 quartos de empregados e demais dependencias. Preço Cr$ 700.000,00 — entrada á vista Cr$ 210.000,00.

RUA DOMINGOS FERREIRA: obra em terminação — 2 ultimos aptos. com 1 saleta, 1 ampla sala, 3 bons dormitorios e demais dependencias. Preço a partir de Cr$ 260.000,00 entrada á vista Cr$ 78.000,00.

AV. COPACABANA: edf. em construção aptos. com 1 sala com varanda, 3 quartos e demais dependencias, com garage. Preço a partir de Cr$ 345.000,00 entrada á vista Cr$ 87.000,00.

Apto em edf. em construção adiantada com 1 saleta — 1 grande sala com varanda, 4 ótimos dormitórios, sendo 2 com varanda, 2 banheiros, copa, cozinha e com garage. Preço a partir de Cr$ 485.000,00 entrada á vista Cr$ 97.000,00.

RUA FIGUEIREDO MAGALHAES esq. rua Viçoso Jardim — em construção a ser brevemente iniciada aptos com 1 sala, 2 quartos e 1 sala e 2 quartos e demais dependencias. Preço a partir de Cr$ 160.000,00 entrada á vista Cr$ 53.500,00.

RUA SA' FERREIRA: em construção adiantada, apto. com 1 sala, 3 quartos, 2 banheiros, varandas, armarios embutidos, etc. Preço a partir de Cr$ 335.000,00 entrada á vista Cr$ 67.000,00.

RUA PAULA FREITAS: construção adiantada, excelentes aptos. confortaveis e com acabamento de primeira, contendo ampla varanda de frente comunicando-se com 1 grande living-room, vestibulo, 4 grandes dormitorios, sala de jantar, 3 banheiros, 2 quartos empregados, rouparia, copa, cozinha e demais dependencias e garage. Preço a partir de Cr$ 400.000,00 entrada á vista Cr$ de Cr$ 120.000,00.

BOTAFOGO

AV. OSVALDO CRUZ: obra em terminação — ótimos aptos com saleta, 2 salas, boa varanda, 3 dormitorios e demais dependencias com garage, a partir de Cr$ .. 310.000,00 entrada á vista Cr$ 62.000,00.

GLORIA

RUA CANDIDO MENDES: construção adiantada apto. com sala, quarto e banheiro e cozinha americana, a partir de Cr$ 92.800,00 entrada á vista 22.500,00.

CENTRO

RUA DO REZENDE: construção iniciada — lojas a Cr$ 3.611,00 o m2 e aptos. a Cr$ 2.150,00 o m2, contendo 1 living-room, 2 quartos, quarto empregada e demais dependencias. Preço Cr$ 159.100,00 entrada á vista Cr$ 7.950,00.

AV. MEM DE SA': construção iniciada apto com sala, quarto, banheiro e cozinha americana. Preço a partir de Cr$ 100.000,00 entrada á vista 27.000,00.

LOJAS

AV. COPACABANA: 2 com 278 m2 e 1.212 m2 em construção adiantada a Cr$ 8.000,00 o m2.
CASTELO — AV. BEIRA MAR: para pronta entrega, com 142 m2 a Cr$ 8.500,00 o m2.

PETROPOLIS

RUA JOÃO PESSOA: obra em acabamento — ultimos aptos contendo 1 sala, 3 dormitorios e demais dependencias. Preço a partir de Cr$ 230.000,00 com entrada á vista de Cr$ 60.000,00.

GAVEA

RUA PERU: ótima casa em terreno de 30x12 com 2 salas — 5 quartos e demais dependencias. Preço Cr$ 350.000,00 á vista
RUA HILARIO GOUVEA: 2 casas com 2 salas, 2 quartos e demais dependencias em terreno de 10x20 — preço para os dois predios Cr$ 550.000,00 á vista.

TIJUCA

R. DOMICIO DA GAMA: 2 ótimos predios contendo cada um 2 salas, 5 quartos, copa, cozinha, quarto empregado e garage. Preço cada um Cr$ 350.000,00 á vista.

INFORMAÇÕES SEM COMPROMISSO

Na Seção de Vendas — 2.º andar

Banco Hipotecário Lar Brasileiro S. A.

RUA DO OUVIDOR N.º 90

Telefone: 23-1825

Estabelecimentos de Carnes e Derivados

Foi baixada portaria sobre o funcionamento dos estabelecimentos de carnes e derivados fora do horario normal, domingos e feriados. Tais estabelecimentos, somente mediante autorização do Departamento Nacional da Produção Animal, descriminadas as tabelas e horarios excedentes, poderão ultrapassar ás horas estabelecidas.

Hospital "Ari Parreiras"

Prestando uma homenagem á memoria do almirante Ari Parreiras, o chefe do executivo fluminense, assinou o seguinte decreto-lei, "o estabelecimento hospitalar do Estado existente no bairro do Barreto, nesta cidade, passará a denominar-se "Hospital Ari Parreiras".

Conferencia Nacional dos Sindicatos de Educadores

O sindicato dos Estabelecimentos de Ensino Secundario e Primario oferecerá no proximo dia 11 um almoço aos jornalistas especializados em assuntos educacionais, durante o qual será apresentado o programa da 1.ª Conferencia Nacional das diretorias de Sindicatos e Delegacias de Sindicatos dos Diretores de Estabelecimentos de Ensino, a realizar-se de 24 a 28 do corrente em Petropolis.

A ADMINISTRAÇÃO

PRESTAÇÃO DE SERVIÇOS EXTRAORDINARIOS POR FUNCIONARIOS DA GUERRA

OS MORTOS DE NOVEMBRO DE 37 — VAI SEGUIR O NOVO ADIDO MILITAR NO URUGUAI — OUTRAS NOTAS

O Estatuto dos Funcionarios Publicos Civis da União, em seu artigo 103, modificado pelo decreto-lei 3.764, de 25 de outubro de 1941, manda que o pagamento das vantagens enumeradas nos itens I a VI daquele decreto-lei, tais como ajuda de custo, diarias, gratificações pela prestação de serviço extraordinarios e outras, dependerá do parecer do serviço de pessoal respectivo, que opinará sobre a legalidade e, quando estiver na sua alçada, tambem sobre a conveniencia da despesa.

Para fiel cumprimento da legislação vigente sobre o assunto, o ministro da Guerra, em aviso de ontem, determina que os Estabelecimentos de Fundos Regionais não paguem, de ora em diante, nenhuma folha de ajuda de custo, diarias ou gratificação pela prestação de serviço extraordinario a servidores civis do seu Ministerio, sem que as repartições interessadas façam acompanhar as respectivas folhas de comprovante de autorização prévia da Secretaria Geral do Ministerio da Guerra, a que está afeta a fiscalização de tudo que se relaciona com o pessoal civil em serviço no Ministerio da Guerra.

MORTOS NO MOVIMENTO COMUNISTA DE NOVEMBRO DE 35

Pede-se o comparecimento de pessoas das familias dos cabos e soldados mortos no movimento de 27 de novembro de 1935, ao 14.º pavimento do Palacio da Guerra a fim de tratarem de assunto de seu interesse. Devem procurar o capitão Amaurí, todos os dias uteis das 12 ás 15 horas.

O NOVO ADIDO MILITAR NA ARGENTINA

O general Osvaldo Cordeiro de Farias, recem-nomeado adido militar do Brasil em Buenos-Aires, espera seguir a fim de assumir o seu novo posto no proximo dia 14. Em sua companhia viajará o capitão Edmundo Neves, ajudante de ordens.

AVISO AOS OFICIAIS E PRAÇAS DA RESERVA E REFORMADOS

O diretor de Recrutamento comunica, por nosso intermedio, aos oficiais e praças que fizeram entrega de seus titulos para apostila de aumento de vencimentos que, para o bom andamento desse serviço e para que os mesmos lhes possam ser entregues no menor prazo possivel, só os procurem depois que a apostila tenha sido publicada no Diario Oficial, de 2.ª a 6.ª feira, de 15,30 ás 16,30 horas.

3 Minutos de Dança e Cerveja Mais Barata

MAIOR FISCALIZAÇÃO NOS "DANCINGS"

O delegado Carlos de Toledo, julgando justas as reclamações contra a exploração dos "dancings" e "cabarets" desta capital vem de tomar simpatica providencia, estabelecendo tambem tempo de duração para as contra-danças e tabelas de preços para cervejas e refrigerantes.

Ficou estabelecido que a partir de amanhã cada contra-dança passará a ter, o tempo de duração minimo de 3 minutos e as cervejas, nos "dancings", o preço de 8 cruzeiros e 4 cruzeiros os refrigerantes. Nos "cabarets", a cerveja custará 10 cruzeiros e os refrigerantes 4 cruzeiros.

Para que as medidas ora adotadas sejam cumpridas, o delegado de Costume e Diversões colocará em cada estabelecimento um policial sendo passiveis de autuação os infratores.

As Empresas de Onibus Querem Extinguir Varias Linhas

ALEGAM LUCROS INSUFICIENTES — NOVOS CARROS SERÃO RECEBIDOS ATE' MARÇO

A Light receberá, até março proximo, novos "chassis" de onibus que serão imediatamente postos em serviço, substituindo, assim, os seus velhos e gastos carros que ha tanto tempo servem á população. Outras companhias tambem estão aguardando a chegada de onibus encomendados.

FALTA MATERIAL E PESSOAL HABILITADO

Por outro lado, as empresas estão sentindo grande escassez de material e pessoal especializado para oficinas e trafego, bem como de pneus.

VOLTARÃO A' AVENIDA

As autoridades estão cogitando de fazer voltar á Avenida zona norte, durante o dia. O Rio Branco, algumas linhas da assunto está sendo detidamente examinado, a fim de que não prejudique o trafego, já em grande intensidade, de veiculos naquela arteria.

QUEIXAS DAS COMPANHIAS

Ainda as empresas estão se queixando de que não estão tendo lucros suficientes, razão por que projetam paralisar diversas linhas. Licenças nesse sentido já foram enviadas á Prefeitura.

Muitas Conferencias e Nenhuma Solução Para a Greve dos Bancários

Intervêm os Constituintes — Define a Comissão da U. D. N. Quais os Intransigentes — Acusado o Governo de Parcialidade

Contrariando todas as previsões, não foi ainda resolvida a greve dos bancários. Aparentemente, deslocou-se o centro de interesse do Ministério do Trabalho para o da Fazenda, tendo-se registado um sem numero de conferencias secretas entre ministros, banqueiros, o chefe de policia, politicos de varias correntes. Até o sr. Ugo Borghi meteu a sua colher na marmita onde já tanta gente mexe.

A INTRANSIGENCIA

Existe intransigencia. Os banqueiros acusam os bancários de não quererem acordo, negando-se a aceitar qualquer proposta. Os bancarios lamentam que lhes falte oportunidade para um entendimento direto com os patrões, plantados estes na mais impenetravel intransigencia. O governo firmou ponto de vista de que resolverá o caso depois da volta ao trabalho. A intransigencia parece, portanto, caracterizada, faltando apenas localizá-la com segurança.

COMISSÕES DE POLITICOS

No Ministério do Trabalho estiveram ontem várias comissões de partidos. Primeiro foi a do P. S. D. Em segundo lugar, chegaram os srs. Hamilton Nogueira, Domingos Velasco e Paulo Salazarte, da U. D. N. A esse tempo já se encontrava em conferencia com o sr. Negrão de Lima o ministro da Viação, cuja interferencia intrigou os observadores. Mais tarde o ministro do Trabalho e uma comissão de banqueiros estiveram no Ministério da Fazenda.

TAMBEM OS BANCARIOS

Uma comissão de bancarios esteve duas vezes no Ministerio do Trabalho. Não encontrando o ministro da primeira, voltou mais tarde, mantendo uma palestra da qual não saíram bem impressionados.

ATITUDE DO SR. JOSÉ P. LIRA

Explicando a sua presença em alguns encontros para estudar a questão, o diretor do Departamento Federal de Segurança Publica distribuiu a seguinte nota: "Como Chefe de Policia não tomei, até agora, nenhuma providencia ou atitude referente aos bancarios. A questão social escapa á alçada da policia. Como brasileiro contudo tenho ouvido os bancarios com simpatia e compreensão. Conto que eles voltarão em breve ao trabalho, como prova de confiança ao governo que se inicia.

O Governo do Presidente Dutra merece o apoio de todos. Os bancarios, em sinal de respeito á autoridade constituida, devem voltar ao trabalho e confiar. Eles serão em parte satisfeitos".

UM DECRETO

Na conferencia matutina, á tarde, entre banqueiros e os dois ministros, ficou deliberado que não se prorrogaria por mais tempo a moratória. A reportagem conseguiu apurar que em compensação seria assinado um decreto lei, cujo sentido e cuja finalidade não quis o ministro revelar.

SUBSTITUIÇÃO DE EMPREGADOS

Contudo, corria com insistencia que se cogitava de autorizar os banqueiros a admitir substitutos para os grevistas confirmando a hipotese formulada há dias pelo ministro Negrão de Lima.

A SESSÃO DOS BANCARIOS

Em sessão de assembléia ontem reunida, os bancarios atacaram duramente o governo manifestando sua decepção pelo esmorecimento demonstrado pelo sr. Negrão de Lima. Argumentaram que o sr. Gastão Vidigal ministro da Fazenda é tambem banqueiro, torcendo as decisões do governo no interesse dos colegas de profissão.

A U. D. N. ADERE Á GREVE

Estiveram presentes á sessão os membros da comissão da U. D. N. que falaram aos grevistas, cada um por sua vez declarando-se convencidos de que a intransigencia é dos banqueiros. Hipotecaram todos tres seu apoio aos grevistas.

Comissão Executiva Têxtil

RESOLUÇÃO N.º 22

A COMISSAO EXECUTIVA TEXTIL, em sessão plena realizada a 1 de fevereiro de 1946, usando das atribuições que lhe confere o Regimento aprovado pelo Decreto n.º 16.526, de 5 de Setembro de 1944,

RESOLVE:

I — Fica aprovada a seguinte tabela de preços máximos para a venda de fio de algodão cardado:

TITULO	MATERIA PRIMA — Algodão paulista — Tipos Médios — Fio para tecelagem Cr$ por kg.	MATERIA PRIMA — Algodão paulista — Tipos finos — Fio para malharia Cr$ por kg.	MATERIA PRIMA — Fios especiais Cr$ por kg.	Aumento para fios a 2 ou 3 cabos Cr$ por kg.
				1,40
4	13,70			1,40
6	14,50			1,60
8	15,40			1,80
10	16,20			1,90
12	16,65			2,10
14	17,10	17,55		2,20
16	17,70	18,20		2,30
18	18,35	18,85		2,50
20	19,17	19,70		2,60
22	20,50	21,00		2,80
24	21,40	21,80		2,90
26		22,40		3,10
28		23,10		3,20
30		23,90		3,30
32			26,10	3,50
34			27,40	3,80
36			28,60	4,05
38			29,90	4,30
40			30,80	

II — Os preços desta tabela serão revistos e atualizados pela Comisão Executiva Textil sempre que ocorrerem alterações ponderaveis no preço oficial da materia prima.

III — Os preços desta tabela referem-se a fio disposto em rocas, conicais ou meadas.

Rio de Janeiro, 1 de fevereiro de 1946.

GUILHERME DA SILVEIRA FILHO
Presidente da Comissão Executiva Textil

AS ARTES

Notas de Musica e Pintura

Segundo informa de Nuremberg um dos correspondentes da Reuters, Hitler ordenou que todas as obras de arte em poder do Estado francês e todas as obras de valor historico em mãos de particulares, na França, fossem transferidas para os alemães, sob a garantia das negociações de paz de 1940.

Essa informação foi dada, perante o tribunal que está julgando os criminosos nazistas, por um dos membros do corpo de promotores franceses, na sessão de ontem de julgamento dos grandes criminosos de guerra nazistas. Os franceses que concluiram ontem o seu libelo, tambem exibiram um documento datado de 11 de fevereiro de 1941, e que se disse ter sido assinado por Goering, o qual enuncia:

"Todos os quadros marcados com as iniciais H.H. destinam-se ao Fuehrer, e os marcados com A.H.H.H. destinam-se a mim. Tudo o que estiver assinado com GGG destina-se a mim. Todos os caixotes negros (com objetos pertencentes a Rotchild) destinam-se ao Fuehrer. Os meus pertences — pinturas, mobilia, prata e miniaturas — deverão ser colocados em meu deposito. Esforcem-se por encontrar um deposito onde possam ficar durante oito dias os pertences do Fuehrer até serem reclamados".

Ao que ainda adiantou o despacho da Reuters, o grosso das provas ontem apresentadas visou Goering e Alfred Rosemberg, o "Papa" das doutrinas nazistas. Os franceses exibiram ainda um relatorio de Rosemberg em resposta a um protesto do governo de Vichy contra a captura de objetos de arte de propriedade de judeus. "Mediante a conquista da França, o exercito alemão libertou o Estado e o povo francês do judaismo internacional". A apropriação de objetos de arte, de propriedade de israelitas, deve ser considerada como uma suave indenização dos pesados encargos e dos grandes sacrificios feitos pelo Reich no interesse dos povos da Europa, em sua luta contra o judaismo" — declarou o "filosofo" da pureza ariana.

Para o transporte dos objetos de arte roubados á França, os nazistas utilizaram 27.000 vagões ferroviarios. Por esse simples detalhe, verifica-se que o roubo foi mesmo "Kolossal"...

● Alza Alão, Afonso Valerio e Angela Adele, darão no proximo dia 7, ás 20.30 horas, no salão da Associação Brasileira de Imprensa, um recital comemorativo de sua recente formatura pelo Conservatorio do Distrito Federal.

O programa é o seguinte:

1ª parte: Mignone — Tuas Mãos; V. Mota — Amores, Amores; Mignone — Improviso, por Elza Alão Nepomuceno — Oração ao Diabo; A. Vian — Eterna Canção; Mignone — El Clavelito en tus lindos Cabelos, por Afonso Valerio F. Braga — Catita; E. Braga — S. João D'Ararão; V. Brandão — Adivinhação, por Angela Adele. 2ª parte — Verdi — Rigoleto — Duetos do 3ã ato, por Elza Alão e Afonso Valerio; Puccine — Tosca — Vissi d'arte por Angela Adele. Verdi — Un Ballo in Maschera — Eri tu, por Afonso Valerio; Donizetti — Lucia di Lammermoor — Aria da Loucura, por Elza Alão; Verdi — Trovador — Dueto do 3º ato, por Angela Adele e Afonso Valerio.

● Acham-se abertas até o proximo sabado, as inscrições para os exames nos Cursos Fundamental Geral e Superior do Conservatorio Brasileiro de Musica, sendo de 150 o numero de vagas. Deverá o candidato apresentar os seguintes documentos: Certificado de aprovação no 3º ano ginasial, conforme seja a matricula nos Cursos Geral ou Superior; Carteira de identidade e atestado de idoneidade moral; Certificado de sanidade fisica e mental; Certidão de nascimento passada por oficial do Registo Civil; Prova de que está em dia com as obrigações relativas ao serviço militar; Tres retratos 3x4; Prova de pagamento da taxa de inscrição.

● Continuam abertas as inscrições para os cursos de canto, dansa e arte de representar do Serviço Nacional de Teatro do Ministerio da Educação e Saude.

O CINEMA

"O SINAL DA CRUZ"

"O Sinal da Cruz" com Claudette Colbert, Fredric March e Elissa Landi

De todos os grandes espetáculos de Cecil B. de Mille — e êles são muitos! —, sem duvida o mais importante é "O Sinal da Cruz", cuja versão modernizada estará amanhã nos cinemas Plaza, Astoria, Olinda Ritz e Star.

"O TUMULO VAZIO"

"O Tumulo Vazio" (The Body Snatcher), o horripilante espetáculo produzido por Val Lewton para a RKO Radio, é um filme que mereceu as mais honrosas criticas por parte dos cronistas cinematograficos "yankees".

Não percam "O Tumulo Vazio", com Boris Karloff, Bela Lugosi, Henry Daniell, Edith Atwater, Sharyn Moffett, Russell Rads e Rita Corday, que a RKO Radio apresentará nos cinemas Plaza, Astoria, Olinda, Ritz e Star, a partir de sexta-feira.

FILME NOVO NO COPACABANA

Ha filme novo no Metro Copacabana, hoje; "A Ferro e Fogo", com James Craig e Pamela Blake nos principais papeis. No Metro Tijuca ficará em terceira semana (e ultima) "O Vale da Decisão". Esse é o primeiro filme que fica tanto tempo na tela do Metro da Praça Saenz Pena.

OS CRITICOS BRASILEIROS ELEGERAM OS MELHORES DE 45

Na sala de conselhos da A. B. I. foi realizada segunda-feira ultima uma reunião dos elementos que compõem a Associação Brasileira de Cronistas Cinematograficos para o fim de elegerem os melhores filmes, artistas e diretores do ano transato. Sob a presidencia de Pedro Lima militantes da critica cinematografica do Rio e São Paulo aclamaram "Apenas um coração Solitario", Ingrid Bergman, Cary Grant e Clifford Odets respectivamente como melhor filme, melhores atriz e ator, e melhor diretor estrangeiro de 1945. "O Cortiço", Mary Gonçalves, Mario Brasini e Moacir Fenelon foram eleitos como melhor filme, atriz, ator e diretor do cinema nacional, respectivamente.

"ESTA NOITE CONTIGO"

Pela primeira vez em um filme Ingrid Bergman, a estrela suéca premiada pela Academia de Los Angeles no ano atrazado e recentemente aclamada a melhor atriz cinematográfica de 1945 pelos criticos brasileiros de cinema, canta uma saga de amor no filme "Esta Noite Contigo" que será apresentado nos cinemas São Luiz e America, quinta-feira proxima, 14.

"PASSARAM-SE OS ANOS"

Estréia hoje os cinemas São Luiz, Vitoria, Carioca e Roxy "Passaram-se os Anos", da Colombia. E' um filme leve, romantico e divertido.

DÉA - CAZARRE' — no RIVAL
HOJE: VESP. ás 16 hs. — A' noite ás 20 e 22 hs.
CHICA BOA
Comedia de PAULO MAGALHÃES
No elenco: ITALA, Ferreira Leite, Pepa, Ruy Viana, V. Gil

DOENÇAS NERVOSAS E MENTAIS
Sanatorio Grajaú
FONE 38-1344

DR. CLOVIS DE ALMEIDA
IMPOTENCIA: CURA CIRURGICA DA ESTERILIDADE MASCULINA (Operação de LICHTENSTERN)
NOTA: Consulta com hora marcada. Fone: 23 0802

Nesta fotografia de Londres vemos a senhorinha Dirce Freire entre os senhores Mr. Carvalho e o nosso embaixador no Canadá senhor Ciro de Freitas Vale. (Foto "Sombra")

O TEATRO

DERCI GONÇALVES E O ELENCO DE "FOGO NO PANDEIRO"

Dando por terminado o trabalho de composição do elenco da Nova Companhia do João Caetano, a empresa Ferreira da Silva constituiu o seguinte "cast" encabeçado por Derci Gonçalves: — atrizes Durvalina Duarte, Celeste Alda, Noemia Soares, Luane France, Andréia Mariuza, Edite Braga, Lili Norman; atores Colé Santana, Catalano, Vicente Marchelli, João Cabral, Armando Nascimento, Tomanini, Atila Iorio; trinta e duas "beauty-girls" e doze bailarinos.

"O CAMPONES ALEGRE",

Estreará amanhã, no Teatro Gloria, a opereta comica "O Camponês Alegre", de Léo Fall. O elenco do teatro da Cinelandia, está ensaiado por Cezar Fronzi, um nome que se impõe na arte de representar.

EVA E SEUS ARTISTAS NO SERRADOR

Já foram iniciados, no Serrador, os ensaios da peça "Candida", de Bernard Shaw, em primorosa tradução de Menotti del Picchia, com a qual Eva e seus artistas reaparecerão no dia 8 de março vindouro.

Eva fará a protagonista, ao lado de Afonso Stuart, Elza Gomes, André Villon, Samaritana Santos e os outros elementos da companhia, que é a mesma da temporada passada. Os ensaios obedecem á direção do professor Eduardo Vieira.

A MENTIRA TEATRAL

Deputados e senadores encomendaram mesas para o Baile das Atrizes.

VOCÊ SABIA

que a Companhia Canção de Napoles foi reorganizada e vai estrear em São Paulo?

COISAS QUE INCOMODAM

As "beauty-girls" da futura Companhia do João Caetano.

O FILME DE HOJE

S. JOSE' — "Este mundo é um hospicio" — Luiz Peixoto.

O CARTAZ DO DIA

FENIX — "A mulher sem pecado", comédia, ás 16 e 21 horas.

GLORIA — "O tio de Napoleão", comédia, ás 16, 20 e 22 horas.

RIVAL — "Chica Boa", comédia ás 16, 20 e 22 horas.

RECREIO — "O Carnaval da Vitoria", revista, ás 16, 20 e 22 horas.

JOÃO CAETANO — "Os mistérios de Pekin", revista, ás 16, 20 e 22 horas.

O COMENTARIO DA NOITE

— Que achas da candidatura da Mara Rubia para Rainha do Baile das Atrizes? — indagava o Bandeira Duarte do José Vanderlei.

— Apesar do Vasco andar hoje muito desfalcado, eu garanto a sua vitoria. — respondeu o simpatico secretario da Sbat.

Exposições

JORGE CANOVA (escultura em madeira) no vestibulo do Museu N. de Belas Artes.

HELEN EVERSTT, no Museu N. de Belas Artes.

FRANCISCO DE PAULA, no Museu N. de Belas Artes.

ENRICO BIANCO, no Hotel Quitandinha.

CENRIO DE OLIVEIRA, (gravuras), no Museu N. de Belas Artes.

EXPOSIÇÃO DAS ARTES PORTUGUESAS, no Ministerio da Educação.

Dr. Emygdio F. Simões
DO HOSPITAL DO SERVIDOR DA PREFEITURA
Clinica Geral — V. Urinarias
Rua General Caldwell, 310
T. 22-0222 — Das 17 ás 19

FRAQUEZA CEREBRAL ?
DISPEPSIA NERVOSA
FALTA DE MEMORIA ?
PERDA DE APETITE ?
NEUROBIOL
O TONICO DO CEREBRO
A' venda em todo o Brasil

MENU DO DIA

Por Saint'Ange

ALMOÇO:

Garoupa á milanesa.

*

Barquettes de Caviar (1)

* * *

Crème duchessé.

* * *

Gelatina de morangos.

* * *

Queijo suiço.

* * *

de porcelana. A metade da receita da massa é uma latinha das menores de caviar, dá umas 18 a 20 barquettes.

Ferva o prato com papel rendado.

JANTAR:

Caldo com ovos

* * *

Croquettes de camarão.

* * *

Ensopado de vitela.

* * *

Legumes com creme.

* * *

Choux com creme (2)

(1) — BARQUETTES DE CAVIAR — Deite em uma vasilha 200 grs de farinha de trigo, 150 grs. de manteiga e uma colherzinha de sal. Misture tudo e amasse com agua fria, e ca de 2 colheres, até ficar em boa consistencia.

Não canse a massa; faça uma bola, enrole num pano umido e guarde por uma hora. Depois abra, forre com ela formas como barquilhos de 8 cms. de comprimento por um de altura e leve a assar cheias de arroz cru sobre papel vegetal. Prontas deite fora o arroz e o papel e guarde as barquinhas.

Na hora de servir bote dentro de cada uma caviar ou anchovas ou salmão ou outro recheio, mas em pequena quantidade. Arrume num bonito prato de prata ou

(2) — CHOUX COM CREME — Tome 1|2 chicara de manteiga, 1 chicara de agua, 1 de farinha de trigo peneirada 4 ovos e 1 pitada de sal. Ponha a agua para ferver, junte a manteiga e depois a farinha, de uma só vez. Mexendo sempre com presteza. Quando estiver cozido, retire do fogo e junte os ovos inteiros um a um. Retire do forno e se murcharem estão prontos. Depois de frios abra com a ponta da faca, encha-os com o creme souffrée ou creme patissene cubra com glace de chocolate.

CARTAZ DO DIA

CINELANDIA

CAPITOLIO (Passatempo): — "Trinca de Pancadas" (Comedia dos Três Patetas) "Quem não é Supersticioso" (Miniatura — "Artistas da Camera" (Curiosidade) — "Na Região dos Cactos" (Viagem colorida) — "Pobre Coelhinho (Outra aventura do Sr. Camondongo). — Noticias internacionais.

METRO PASSEIO — "E o Vento Levou" com Clark Gable e Vivien Leigh.

IMPERIO — "A Mascara de Demitrius" com Zachary Scott.

METRO PASSEIO — "... E o Vento Levou" com Vivien Leigh e Clark Gable.

ODEON — "Noites de Tahiti" e "Legado Perigoso".

PALACIO — "A Casa da Rua 92" com Lloyd Nolan.

PATHE' — "Casa de Bonecas" (Filme Argentino).

PLAZA — "Os Três Mosqueteiros" com Walter Abel e Heater Angel.

REX — "Conflitos D'Alma" com Humphrey Bogart.

VITORIA — "Passaram-se os Anos" com Irene Dunne.

CENTRO

COLONIAL — "A Glória Branca" e "A Tentação da Sereia".

D. PEDRO — "Guerrilheiros" e "O Monstro Sinistro".

ELDORADO — "Eramos Três Mulheres".

FLORIANO — "Explosão Musical".

IDEAL — "A Noite Sonhamos".

IRIS — "A Tomada de Berlim".

LAPA — "Sereia das Selvas" e "Revolucionario Romantico".

MEM DE SA — "Mulher Satanica" e "Mocidade Destemida".

METROPOLE — "Idolo da Ribalta" e "Cativa das Selvas".

PARISIENSE — "A Morte de uma Ilusão" com Dorothy Lamour.

POPULAR — "Cidade do Pecado" e "Pierre o Aventureiro".

PRIMOR — "Invasão Atrevida" e "O Canario Amarelo".

REPUBLICA — "Johnny Angel" e no palco: Numeros Variados.

CENTENARIO — "Musica para Milhões".

COPACABANA

AMERICANO — "Fumaça de Cigarro" e "Onde Está essa Mulher".

ASTORIA — "Os Três Mosqueteiros" com Walter Abel e Heater Angel.

IPANEMA — "Amigo da Onça".

METRO COPACABANA — "A' Ferro e Fogo" com James Craig e Pamela Blaine.

PIRAJA — "A Grande Valsa".

RITZ — "Os Três Mosqueteiros" com Walter Abel e Heater Angel.

RIAN — "O Sino de Adano" com Gene Tierney.

ROXI — "Passaram-se os Anos" com Irene Dunne".

BAIRROS

SÃO LUIZ — "Passaram-se os Anos" com Irene Dunne.

AMERICA — "Jardim de Alá" com Irene Dunne.

METRO TIJUCA — "O Vale da Decisão" com Greer Garson e Gregory Peck.

OLINDA — "Os Três Mosqueteiros" com Walter Abel e Heater Angel.

STAR — "Os Três Mosqueteiros" com Walter Abel e Heater Angel.

HADDOCK LOBO — "A Tentação da Sereia" e "Legião Branca".

BANDEIRA — "30 Segundos Sobre Toquio".

EDISON — "As Chaves do Reino".

GRAJAU — "Andy Hardy Precisa de Noiva".

GUANABARA — "Almas Indomaveis" e "Doce Lembrança".

SÃO CRISTOVÃO — "O Regresso de Homem".

POLITEAMA — "Encontro nos Céus".

JOVIAL — "O Idolo da Ribalta" e "Cativa das Selvas"

TIJUCA — "A Mulher Inspiração".

VELO — "Sementes de Odio".

VILA ISABEL — "Branca Selvagem" e "Cavadoras de Alegria".

AVENIDA — "Duas Vezes Lua de Mel".

MARACANÃ — "Sua Criada Obrigada" e "Beleza entre Feras"

CATUMBI — "Noivas do Tio Sam" e "Estrada da Birmania".

GUARANI — "Perigosa" e "A Ponte de San Luiz Rei".

RIO BRANCO — "O Amor que não Morreu" e "Amor á Percentagem".

CENTRAL

REAL — "Uma Noite Inesquecivel".

TODOS OS SANTOS — "Até que a Morte nos Separe" e "Sua Excia o Réu".

MEIER — "A Varanda dos Rouxinóis" e "Quarteto de Amor".

MEIER — "A Volta do Vampiro" e "O Professor Astuto".

PARA TODOS — Piloto n. 5" e "As 3 Glorias".

BEIJA FLOR — "Quem com Ferro Ferre" e "Aventuras para Dois".

QUINTINO — "As Chaves do Reino".

PIEDADE "Wilson".

MODERNO — "Econtro nos Céus".

MODELO — "Paixão Fatal" e "Mariposa Alegre".

MADUREIRA — "Perdidos num Harem".

LEOPOLDINA

SANTA HELENA — "Nunca é Tarde".

ROSARIO — "Mme. Curie".

RAMOS — "Jornadas Heroicas" e "A Tribu Misteriosa".

PARAISO — "O Bom Pastor".

ORIENTE — "A Quadrilha de Hitler".

PENHA — "Sorte de Cabo de Esquadra".

SANTA CECILIA — "A Setima Cruz".

ILHA DO GOVERNADOR

ITAMAR — "A Filha do Comandante".

A SOCIEDADE

O General de Divisão Juan Pistarini Recebe

Jacinto de Thormes

As recepções na embaixada argentina, são, e foram sempre grandes acontecimentos, uma verdadeira festa, com todos os seus salões abertos, em gala.

Com a presença do vice-presidente da Republica Argentina, que veio ao nosso país como embaixador especial para a posse do general Eurico Gaspar Dutra, realizou-se uma recepção verdadeiramente magnifica.

O general Juan Pistarini sabia, naturalmente, que antes de partir ele, com um acontecimento desses, daria o seu quinhão de brilho ás comemorações pela posse do eleito presidente deste nosso país. Entre outras pessoas viam-se o presidente da Republica e a senhora general Dutra, os ministros de Estado e senhoras, o embaixador da França, o embaixador dos Estados Unidos, o ministro da Dinamarca e senhora, o ministro da Grecia e senhora, chefes e membros de todas as embaixadas especiais, o sr. Alvaro Teffé e senhora, o sr. Alencastro Guimarães e senhora, o ministro Souza Leão Filho, a senhora de Andrada, o sr. Candido Mendes de Almeida, o ministro Osvaldo Furst e senhora, o sr. Renato de Almeida e senhora, os condes de Zamoyski, a senhora Santinha Vecchio, o sr. Antonio Leão Veloso, a senhorita Vera Maria de Castillos Goycochea, o sr. Gilberto Trompowsky, o principe de Czartorisky, o consul Lauro Muller Neto e senhora, o sr. Filadelfo de Azevedo e senhora, o sr. João Luso e senhora, o sr. Miranda Jordão e senhora, o sr. Juan Danielo, a senhorita Helena Vecchio, o sr. Roberto Sangery o sr. Ivan Busse, o sr. Dione Arruda, o comandante Atilio Bianchini.

REGISTO

ANIVERSARIOS

Fazem anos hoje:

SENHORES: — Humberto Rivadavia; Miguel de Carvalho; Carlos de Carvalho da Silva Costa; Guilherme da Silveira; Miguel Joaquim Ribeiro; prof. Velho da Silva; jornalista Flavio Pinho Filho; A. Oliveira Flores; Roberto Duque Estrada; José Barbosa de Castro; Aloisio Thompson Nogueira; Luiz Felipe de Lacerda Filho; Luiz da Silva Pereira; Alcides Caneca e Sergio Nunes de Magalhães Junior

SENHORAS: — Guiomar Bandeira; Almerinda Correia de Sales e Amelia Saldanha Benfeito.

— Faz anos hoje o dr. Miguel Elais Abu-Merhy, médico do Departamento de Saude Escolar da Sec. Geral de Educação e Cultura.

CASAMENTOS

Realiza-se, hoje, ás 18 horas, na igreja de São José, na rua da Misericordia, o enlace matrimonial da senhorinha Marina Ferreira Lobarinhas, filha do sr. João Gomes Lobarinhas e da sra. Amelia Ferreira Lobarinhas, com o dr. Jofre Alcure, filho do sr. Felicio Alcure e da sra. Francisca Alcure.

Paraninfarão o ato, por parte da noiva, os seus pais, e, por parte do noivo, o dr. Jorge Kaffury e a sra. Francisca Alcure.

BODAS DE OURO

Comemoram amanhã, suas bodas de ouro o sr. João Batista Lopes, alto comerciante cearense, e sua exma esposa, sra. Francisca Alves Lopes.

Em comemoração de tão auspicioso acontecimento, será rezada, ás 9 horas, missa solene no Convento de Santo Antonio e, ás 19 horas, o casal oferecerá uma recepção á rua Terezina, 19, em Santa Tereza.

ALMOÇOS

Terá lugar saabdo, na Casa do Estudante do Brasil, ás 12,30 horas, o almoço com que os amigos e admiradores do ministro Silvestre Pericles de Gois Monteiro vão homenageá-lo pela sua atuação no Congresso Internacional Trabalhista, onde funcionou como delegado do Brasil.

As listas são encontradas no Clube Militar, Sociedade Sul-Riograndense, Café Nice, Livraria Vitor e no balcão do "Jornal do Comercio", com o sr. Matos.

JANTARES

Os bachareis em direito, turma 32, da Faculdade de Direito da Universidade do Rio de Janeiro, vão homenagear, com um jantar, o dr. Martinho Garcez Neto, em regozijo pela sua promoção ao cargo de juiz da 6ª Vara Civel.

O agape será realizado no Ginastico Português, no proximo dia 14, ás 20,30 horas.

VIAJANTES

Viajaram em aviões da NAB, as seguintes pessoas: — Para Teresina: Alberto Freitas Santos — Raimundo de Moura Chaves — Ana Vera de Oliveira — Guilherme Willy Reuters — Decio Leoncio Lopes — Para Belém: — José Maria Archer — José Julio de Andrade — Rosa Rodrigues Cavalcante — Maria Rute Ç. Teixeira — Maria do Carmo Cavalcante — Maria de Almeida Cavalcante — Arzuila Almeida Cavalcante. Desembarcaram: de RECIFE: — Francisco Xavier Vieira — Dionisio Ferreira — Mario Guilarduci Amaral — Carlos Eugenio F. Azevedo. De J. Pessoa: Ivan Cunha S. Londres — Clovis Bezerra Cavalcante — Maria Mercês B. Cavalcante — Luiz Bezerra Cavalcante — Maria Lourdes B. Cavalcante — Maria Isabel Cordeiro. De Petrolina: — Candido Araujo dos Santos.

— Viajaram, ontem, pela Aerovias Brasil, para S. Paulo, os seguintes passageiros: Lilian Needleman — Edward Towill — Barbara Towill — Dilson Tavares — Paulo Fonseca — Walter Tarnowaki — Mordio Ozer — Julia Rodrigues — Maria Constantino — Joaquim Oliveira — Ete Zeneman — Hormelia Martins — Bertho Conde — Ecila Andrade — Corina Andrade — Lelio Andrade — Daisy Motona — Gemena Barbetta. Para Curi-

(Conclui na 7ª Pag.)

SABONETE Dorly
PREÇO POR PREÇO E' O MELHOR
A' venda em todo o Brasil

O DIA ASTROLÓGICO

Hoje, 7 — Tarde favoravel para viagem. O dia será propicio para contratar, realizar casomento e pedir favores.

ACONTECERA' HOJE, AO LEITOR:

As possibilidades felizes ou não de hoje, com horas e numeros razoaveis, são transcritas abaixo para todos os leitores nascidos em quaisquer dia, mês e ano dos seguintes periodos:

PARA OS NASCIDOS:

ENTRE 22 DE DEZEMBRO E 20 DE JANEIRO: — Descrença de tudo e de todas as cisas. Tarde fortemente desfavoravel. 5, 6 e 7; 32, 33 e 34. (hs. e ns.)

ENTRE 21 DE JANEIRO E 18 DE FEVEREIRO: — Dia de grande intuição e sonhos profeticos. 14, 23 e 34; 24, 44 e 51. (hs. e ns.).

ENTRE 19 DE FEVEREIRO E 20 DE MARÇO: — Dia de maus presagios, com desharmonia conjugal. 9, 16 e 23; 18, 34 á 59. (hs. e ns.)

ENTRE 21 DE MARÇO E 20 DE ABRIL: — Evite negocios judiciarios e grandes transações financeiras. 10, 13 e 19; 73, 76 á 82. (hs. e ns.)

ENTRE 21 DE ABRIL E 20 DE MAIO: — Risco de dores de garganta e resfriados 6, 8 e 21; 34, 35 e 39. (hs. é ns.)

ENTRE 21 DE MAIO E 20 DE JUNHO: — Agilidade e fé nos seus principios, que grandes negocios poderão ser realizados. 10, 11 e 15; 37, 47 e 51. (hs. e ns.)

ENTRE 21 DE JUNHO E 22 DE JULHO: — Concepções grandiosas e probabilidades de otimas realizações. 15, 16 e 17; 33, 34 e 35. (hs. e ns.)

ENTRE 23 DE JULHO E 23 DE AGOSTO — Manhã favoravel, com alegria e surprezas. 18, 19 e 20; 27, 28 e 38. (hs. e ns.)

ENTRE 24 DE AGOSTO E 22 DE SETEMBRO — Resoluções lucrativas e noticias favoraveis. 18, 19 e 20; 81, 91 á 92. (hs. e ns.)

ENTRE 22 DE SETEMBRO E 22 DE OUTUBRO — Rusgas domesticas e complicações sentimentais. 16, 17 á 18; 61, 71 e 81. (hs. e ns.)

ENTRE 23 DE OUTUBRO E 22 DE NOVEMBRO: — Desavenças com parentes e amigos. 18, 20 a 21; 37, 47 e48. (hs. e ns.)

ENTRE 23 DE NOVEMBRO E 21 DE DEZEMBRO — Tendencias para jogo e riscos de perdas. 22, 23 e 24; 40, 41 a 43. (hs. e ns.)

REGISTO

(Conclusão da 6ª pag.)

tiba: — Cid Pinto e Paulo Sampaio.

— Viajaram, ontem, pela Aerovias Brasil para Uberaba os seguintes passageiros — Mario Ferreira, Ida Ferreira dr. A. Oliveira Jr. Para Goiania: Regina Celia Dutra, Paulo Dutra, José Batista Moares Manuel Rezende Francisco Parodi, Jurami Parodi, José Parodi, Joaquim Parodi, e Luiz B Morais. Para Miami: Renato Marelli, Aurea Soares, Eduardo Alves e Abraham Katzevich.

MISSAS

Será rezada, amanhã, às 10 horas, no altar-mór da igreja do Carmo, de 7º dia, do sr. Julio Pessoa.

Serão celebradas hoje:

A's 7 horas, na igreja de Santo Angelo, do sr. Manuel Inacio de Morais.

— Na igreja do Sagrado Coração de Maria, às 8 horas, da sra. Luiza Alice Darrer Freire de Oliveira.

— Da sra. Amelia Augusta dos Santos, às 8,30 horas, na matriz de Sant. Ana.

— A's 9,30 horas, da sra Silvia Bittencourt Pinto, na igreja de São Francisco de Paula.

— A's 10.30 horas, da sra. Guilhermina Candida de Oliveira Pereira Guerra, na igreja da Candelária.

— Na igreja do Carmo, às 10,30 horas, da sra. Mariazinha Falcão.

LIVRARIA FRANCISCO ALVES
Fundada em 1854
LIVREIROS EDITORES
R. Ouvidor 166—Rio de Janeiro

SARNA
COCEIRA
FRIEIRA
ALIVENE

DR. NELSON CONY
Medico-Operador
R. SEN. DANTAS, 20-13.º and.
Salas 1306/9 — Fone 22-1776
3.ª, 5.ª sab. das 15 ás 18 hrs.

FABRICA BANGÚ
TECIDOS PERFEITOS
Preferidos no Brasil
BANGÚ
Grande successo em Buenos Ayres
EXIJA NA OURELA
BANGÚ-INDUSTRIA BRASILEIRA

De que depende a beleza dos olhos?

Certamente que a beleza dos olhos depende, em grande parte, do seu brilho e da sua transparencia. Entretanto acontece que nem sempre olhos claros e puros nos deixam uma real impressão de beleza. Por que?... Porque lhes falta a moldura dos cilios longos, recurvos e sedosos A' sombra de pestanas escuras e fortes, os olhos ficam mais profundos e tentadores. Só o uso continuado do Cilion garante a beleza permanente dos cilios longos, escuros e sedosos.

Olhe a vida com bons olhos...
Colirio MOURA BRASIL

Novela de Charles Dickens

O HOMEM E O ESPECTRO

CAPITULO XIX

CAPITULO 19

Redlaw não tinha destino. pouco lhe importava o caminho a seguir, contanto que fosse só. A mudança que se operara em seu espirito convertia-lhe num deserto ás ruas mais populosas; ele proprio era um deserto, e a multidão que se agitava a seu lado nas diversas calçadas, sob os diversos encargos da vida, afigurava-se-lhe um oceano de areia que os ventos varriam e amontoavam sob as formas mais fantasticas e mais ininteligiveis, formas logo confundidas no cáos. Aqueles vestigios do passado que, segundo a afirmação do espetro, tinham em breve de extinguir-se em seu peito, não estavam ainda tão apagados que não conhecesse a completa mudança que se operava nele e nos que se lhe aproximavam, e que essa idéia o não levasse a procurar a solidão.

Vagueando assim ao acaso, lembrou-se subitamente do pequeno que lhe entrara tão abrutamente no quarto, como um animal bravio, e observou que de todas as criaturas com que se tinha comunicado depois da desaparição do espetro, era aquela criança a unica que em nada parecia ter mudado.

Conquanto lhe fosse muito odioso aquele menino, quis tornar a vê-lo para se certificar de que realmente assim era. Outra intenção o levava tambem a procurá-lo.

Conseguindo a muito custo orientar-se, encaminhou-se para o velho colegio e entrou no vasto patio, cujas pedras se achavam gastas pelos pés dos estudantes.

A casa do porteiro ficava exatamente do lado de dentro da grade e fazia parte do principal retangulo do edificio Havia tambem um pequeno claustro exterior, e Mr. Redlaw sabia que daquele abrigo poderia ver o que se passava lá dentro. A porteira estava fechada, mas isso não tinha importancia: o quimico sabia como abri-la. Foi assim que meteu a mão pela grade do portão, levantando a lingueta Em seguida, tornou a fechar a cancela e avançou com toda cautela por sobre a fina superficie da neve endurecida pela geada.

O fogo da lareira projetava o seu clarão nas vidraças da janela e iluminava uma parte do patio por onde o quimico teve o cuidado de não passar e que rodeou a fim de se aproximar da loja. A principio não viu ninguem; o clarão do braseiro parecia iluminar apenas as traves do teto e as vetustas paredes; olhando mais atentamente, descobriu o objeto de suas pesquisas encolhido e adormecido junto da lareira. Correu para a porta abriu-a e entrou na casa.

O pequeno, verdadeiro bicho do mato, estava tão chegado ao fogão e o calor era tão intenso que o quimico, quando se abaixou para o sacudir, sentiu crestarem-se as faces. Despertado em sobressalto, o rapazinho apanhou os seus andrajos com o instinto da fuga e foi refugiar-se num dos angulos da sala, apavorado.

— Levanta-te, — disse o quimico, — ainda te lembras de mim?

— Deixe-me! — replicou o menino, — esta casa não e sua.

O olhar firme e fixo do quimico impôs-lhe um certo respeito ou inspirou-lhe quando menos a submissão bastante para se pôr de pé e levantar os olhos para ele.

— Quem te lavou os pés? Quem te curou as feridas?

— Foi a moça.

— E a cara, foi ela quem lavou?

— Sim, foi ela.

Redlaw fazia estas perguntas para que o rapaz olhasse para ele. Foi com a mesma intenção que lhe pegou no queixo e lhe afastou do rosto o cabelo caido, se bem que lhe repugnasse tocar-lhe. O pequeno, pelo seu lado, espreitava o olhar do quimico, como se isso fosse necessario á sua segurança pessoal e para adivinhar o que ele ia fazer. Redlaw poude convencer-se de que não havia a menor mudança na criança.

— Onde estão eles? — perguntou o professor.

— A moça saiu.

— Bem sei. Mas onde está o homem de cabelos brancos e o filho?

— O marido da moça?

— Sim. Onde estão os dois?

— Sairam. Vieram chamá-los a toda pressa e eles disseram-me para ficar aqui.

— Vem comigo, — disse o quimico. — Ganharás dinheiro.

— Onde vamos? Quanto me dá?

— Dar-te-ei mais do que possas imaginar, e não demoraremos. Sabes o caminho para o lugar donde vieste?

— Largue-me, — respondeu o menino, — não quero ir. Largue-me ou atiro-lhe com um punhado de brasas.

Antes de fazer a ameaça, o pequeno abaixara-se como quem queria pegar fogo.

Tudo quanto o quimico sentira, ao observar os efeitos da sua fatal influencia naqueles de quem se aproximava, era nada em comparação com o frio e o vago terror com que via aquele diabolico menino desafiar por assim dizer o seu poder. Gelava-se-lhe o sangue perante aquela criatura impenetravel, imutavel, que o fitava com olhar astuto e mau, e cuja mão infantil se aparelhava para pôr em pratica a sua ameaça.

— Ouve lá, pequeno — disse o quimico, — leva-me para onde quiseres, contanto que haja gente cheia de miséria e de vicios. Quero fazer o bem, descansa. Dar-te-ei dinheiro, conforme prometi e voltarás depois novamente para aqui. Vamos, levanta-te.

Dizendo isto, correu para a porta, com medo que Mrs. William voltasse.

— Promete, — perguntou o pequeno, — deixa-me ir sozinho, não me segurar nem me tocar com um dedo?

— Prometo.

— Posso caminhar livremente?

— Sim.

— Então, dê-me já o dinheiro.

(Continua amanhã).

OS ESTADOS

O "CORVO": LADRÃO E PAE DOS POBRES

Aproveitamento do Babaçu — Negocio do Gabinete — Faltará o Pão — Vitimas do Temporal

APROVEITAMENTO DO BABASSU': — Em São Luiz, Maranhão, re[illegible]-se a experiencia de quebra, com aproveitamento integral do babassu" e seus sub-produtos. Numerosos exportadores e interessados assistiram á eperimentação na maquinaria vinda dos Estados Unidos para esse fim. Movido por um pequeno motor a gasolina, o novo invento custa 140.000 cruzeiros. Foram empregadas 3.000 libras de coco, que renderam 221 libras de amendoas, 113 libras de casca e 120 libras de fubá, tudo devidamente separado.

PROSSEGUE O PROCESSO: — Em Pernambuco, o Tribunal de Apelação do Estado negou, por 4 votos contra 3, o arquivamento do inquerito a respeito da morte do estudante Democrito de Souza Filho, ocorrida por ocasião da campanha politica. Foi negado provimento ao pedido do procurador geral do Estado.

FALTARA' O PÃO: — Em consequencia da ercassez de farinha de trigo, a população de Alagoas está ameaçada de ficar sem pão. O estoque existente na praça é apenas suficiente para até o dia 9, sabado.

PRIMEIRO "FORD" DE 1946 — Noticiam de Salvador, Bahia, que foi exposto naquela cidade o primeiro automovel de 1946, sendo de procedencia da fabrica Ford.

NEGOCIO DO GABINETE: — Quando vendia jornais, apregoando o caso do Departamento de Investigações, gritando: "O caso do gabinete", o jornaleiro Angelo do Carmo foi abordado por um investigador que, sob ameaça de espancamento, intimava-o a não aludir ao fato.

TRIGO PARA S. PAULO: — No porto de Santos e procedente dos Estados Unidos, estão sendo desembarcada grande quantidade de sacas de trigo, esperando-se para breve a vinda de mais um milhão, a fim de que não falte ao Estado esse produto de real importancia.

DESCE DE PREÇO O RAYON — Telegramas de São Paulo informam que devido á portaria da Coordenação, proibindo a exportação de todo o produto fabricado com aquele fio, houve apreciavel baixa nos tecidos fabricados com rayon.

O "CORVO", LADRAO E PAI DOS POBRES: — Telegramas de Salvador razem a noticia do aparecimento na cronica do crime de singular personagem, misto de ladrão e blaguer, que anuncia o proposito de cometer diversos roubos com cujo produto pretende suavizar as miserias dos pobres.

VIOLENTO DESASTRE: — Em São Paulo, na estrada São Paulo-Itu', chocaram-se violentamente um caminhão e um automovel, que viajavam em sentido contrario. Adiantam informações do local que em consequencia do desastre, 17 pessoas ficaram feridas, havendo um morto. Varias ambulancias seguiram para socorrer as vitimas.

VITIMAS DO TEMPORAL: — A cidade de Porto Alegre sofreu grande temporal, acompanhado de trovoadas e cargas eletricas. Na Vila Assunção, bairro da cidade, dois operarios foram mortos por uma faisca.

Joaquim Montebello
ADVOGADO
Res.: R. Emilia Sampaio, 17 — Tel.: 38-3395 — Escr.: R 1º de Março, 501, 1º, s. 1 e 2 — Fons: 43-1054 e 43-6420 — Das 10 ás 12 e das 16 ás 18 horas diariamente.

A SENHORA DIRA OK! QUANDO PROVAR
MATELEI
Mate soluvel, que se prepara frio ou quente, sem ferver e sem coar.
SABOROSO! SALUTAR!
MATELEI (MATE CONCENTRADO)

PENICILINA
COPACABANA - IPANEMA - LEBLON
DR. MARIO DE CAMPOS — Aplica com ou sem internação — Clinica Medica — Doenças de Senhoras
Consultorio Av. Ataulfo de Paiva, 1004
Ap. 204 — Residencia Av. Ataulfo de Paiva, 1004 Ap. 201
TEL. 47-2266

Aos Bancários

O Sindicato dos Bancos do Rio de Janeiro, a Associação Bancaria do Rio de Janeiro e o Sindicato de Casas Bancarias do Rio de Janeiro, em nome dos seus associados desta cidade, convidam os funcionarios destes, que têm faltado ao trabalho, a comparecer no dia 7, á hora habitual, assinar o ponto e dar execução aos serviços que lhes estão confiados.

Esta convocação é feita para os fins previstos no artigo 723 da Consolidação das Leis do Trabalho.

Acrescentam que, de acordo com o já declarado ao exmo. sr. ministro do Trabalho, participarão e colaborarão, em espirito compreensivo, no estudo que s. ex. vai reencetar, em conjunto com os representantes dos orgãos de classe dos funcionarios bancarios, no sentido de serem novamente consideradas as aspirações destes e seu atendimento no que forem justas.

CONCESSÃO UNICA DO GOVERNO DA REPUBLICA

Loteria Federal do Brasil

CONTRATO CELEBRADO COM O GOVERNO DA UNIAO EM 20 DE JANEIRO DE 1945, EM VIRTUDE DO DECRETO-LEI 6.259 DE 10 DE FEVEREIRO DE 1944

PREMIO MAIOR:

97.ª Extração — Cr$ 500.000,00 — Plano L

Lista da extração de QUARTA-FEIRA, 6 de FEVEREIRO de 1946

[illegible]extenso os numeros premiados pela terminação do ultimo algarismo, mas figuram os premiados pelos finaes duplos do 2.º ao 5.º premios

Os bilhetes são litografados em papel branco, tinta vermelha, fundo amarelo, e numeração preta na frente, com a inscrição: Extração em 6 de fevereiro de 1946, ás 14 horas

6.225 PREMIOS — ATENÇAO: VERIFIQUEM A TERMINAÇÃO SIMPLES DE SEUS BILHETES — 6.225 PREMIOS

Premios	Cr$
[illegible]	[illegible]

Premios maiores	
16386	500.000,00 cruzeiros — S. Paulo
16385	Aproximação 12.500,00 cruzeiros
16387	Aproximação 12.500,00 cruzeiros
13748	100.000,00 cruzeiros — Porto Alegre
23880	40.000,00 cruzeiros — Rio
12729	20.000,00 cruzeiros — Campo do Meio
24710	10.000,00 cruzeiros — Rio

Todos os numeros terminados em 6 têm Cr$ 80,00

O escritorio á Rua Senador Dantas n.º 84, estará aberto para pagamentos todos os dias uteis, das 9 ás 11 ½ e as 13 ½ ás 16 horas, exceto nos dias feriados. A Administração pagará o valor que representem os bilhetes premiados, durante os primeiros 6 meses da respectiva extração, ao seu portador, e não atenderá reclamação alguma por perda ou subtração de bilhetes

No caso do premio maior caber ao numero 1, serão considerados como aproximações o imediatamente superior e o ultimo dos milhares que jogarem; sendo sorteado o ultimo, serão aproximações o imediatamente inferior e o primeiro, isto é, o numero 1.

AS EXTRAÇÕES PRINCIPIAM ÁS 14 HORAS

97.ª Extração — Concessionario: Domingos Demarchi — O Fiscal do Governo: Fernando Gomes Calaza 97.ª Extração

Conferencia Clinica Para o Sr. Julio Prestes

Regressou de São Paulo o professor Aloisio de Castro, que naquela capital realizou uma conferencia medica com os assistentes clinicos do dr. Julio Prestes.

Cia. de Seguros "Garantia Industrial Paulista"
Séde: — S. PAULO
Rua Alvares Penteado n. 184
GIP — FUNDADA EM 1924
DIRETORIA:
Dr. Nelson Libero — Presidente
Dr Renato de Andrade Santos — Vice-Presidente
Tobias Cardoso — Diretor-Secretario
Velsirio Martins Fontes — Dir. Comercial
Fogo — Acidentes do Trabalho — Aeronauticos — Transportes — Acidentes Pessoais
Sucursal: Rio de Janeiro — Rua S. José, 85, 4.º — Fone: 22-1033 — End. Tel.: "GIP"

Entrega das Terras Devolutas Aos Pequenos Lavradores

Durante a posse do sr. Neto Campelo Junior no Ministerio da Agricultura foi focalizada entrega das terras devolutas aos pequenos lavradores. O sr. Francisco Neto, presidente da Fundação da Imprensa Carioca, declarou, então, ao titular da Agricultura, que o assunto envolve uma questão que deve ser encarada pelo Ministro com o maior interesse e carinho. Disse, ainda, que não se trata de uma simples desapropriação, o que viria prejudicar os legitimos donos das terras. Trata-se de um entendimento entre o governo e os proprietários, para entrega das terras aos pequenos lavradores, onde seria desenvolvida a lavoura em beneficio do povo e do país.

Aviso Aos Que Terminaram a 4.ª Serie Ginasial

Os alunos que terminaram a 4.ª serie ginasial poderão matricular se, independentemente de outras exigencias, no CURSO TECNICO DE CONTABILIDADE do Educandario Rui Barbosa, diurno e noturno Matriculas abertas. Rua Gago Coutinho, 25 — Telef. 25-2608 — Largo do Machado.

Livros Galantes
Peçam lista das ultimas novidades. C. Postal 1353-Rio

Medicos Italianos Para o Brasil

Dois medicos italianos, ofereceram-se, para trabalhar em fazendas brasileiras na especialidade, veterinaria. O Itamaratí, encaminhou ao Ministerio da Agricultura a pretensão daqueles especialistas.

ADVOCACIA TRABALHISTA
NAPOLEAO FONYAT
Ex-Presidente de Junta
Carmo, 65 - 4.º 43-8188

A Economia

MEDIDAS INADIAVEIS

Dois problemas estão a exigir a atenção imediata do ministro da Fazenda. Um deles é a situação dos bonus de guerra, cuja cotação caiu a niveis baixissimos, arrastando na sua queda os outros valores mobiliarios

A falta de técnica no lançamento do nosso emprestimo de guerra foi completa. Os resultados estão ai patentes ás vistas de todos.

Se as Caixas Economicas Federais retomassem suas operações sobre aqueles titulos o clima de confiança iria se restaurando aos poucos.

Outra questão a ser encarada sem demora pelo sr. Gastão Vidigal é a da consolidação e reforma da legislação bancaria

A legislação bancaria vigente é uma colcha de retalhos. Nestes dois ultimos anos cinco ou seis decretos-lei, uns reformando os outros foram promulgados, aumentando ainda mais a confusão reinante

Paralelamente á atividade legislativa do governo a Superintendencia da Moeda e Crédito colabora com entusiasmo e abundancia baixando portarias e avisos.

Homem inteligente e experiente, o sr. Gastão Vidigal sabe que a primeira providencia para o sucesso de uma administração é pôr a coisas em ordem.

O setor bancario, mesmo antes da greve, vivia dias terriveis e suas perturbações repercutiam em cheio no organismo economico do país.

A maneira eficiente de combater a inflação é promover o equilibrio orçamentario e fomentar a produção e para isto é indispensavel que o mecanismo crediticio esteja funcionando em perfeita fórma.

Defender a cotação dos bonus de guerra, evitando a desmoralização do mercado mobiliario e consolidar e reformar a legislação bancaria são na verdade, medidas inadiaveis.

F. J. TEIXEIRA LEITE

Não se esqueça

CAIXA REGULADORA DE EMPRESTIMOS — Será feito hoje, das 12 ás 17 horas o pagamento das seguintes propostas de emprestimos comuns, matriculas ns.: 41336 — 264 — 47665 — 22883 — 7150 5226 — 25692.

Extranumerarios: matriculas ns.: 21849 — 5156 — 21359 — 14891 5162 — 4679 — 4081 — 4542 10880 — 19316 — 12306 — 4675 4662 — 10760 — 5104.

Serão pagas tambem as propostas já anunciadas neste mês e não recebidas.

ADOMA vende todas as mercadorias em mais de mil casas do Rio e Niterói a prestações Fecho das 11 ás 12 30 para almoço exceto sábados Informações particulares e comerciais realizadas R. 7 de Setembro: n. 42 1º — Telefones: 23 1512 e 43-8660.

Aviso Aos Que Terminaram a 4.ª Serie Ginasial

Os alunos que terminaram a 4.ª serie ginasial poderão matricular se, independentemente de outras exigencias no CURSO TECNICO DE CONTABILIDADE do Educandario Rui Barbosa, diurno e noturno. Matriculas abertas. Rua Gago Coutinho, 25 — Telef. 25-2608 — Largo do Machado.

RAIOS X

Exames radiologicos em residencia

Drs. Victor Côrtes e Renato Côrtes

Diariamente das 9 às 12 e 14 às 18 horas

R. Araujo Porto Alegre, 70-9.º andar

Tel. 22 5330

SOFRE DE CATARRO E NÃO OUVE BEM?

O aturdimento, provocado pelo catarro, é muito incômodo e aborrecido. As pessoas que não ouvem bem, que sofrem de zumbidos nos ouvidos e padecem de aturdimento catarral, encontram pronto alivio tomando PARMINT — o remédio realmente eficaz no tratamento da afecção catarral. Pela sua ação tonificante, Parmint reduz a inflamação do ouvido médio, causadora do catarro. E uma vez eliminada a inflamação, cessam os zumbidos nos ouvidos e a dor de cabeça e desaparecem gradualmente o aturdimento e a dificuldade de ouvir. Parmint é obtido em qualquer farmácia ou drogaria.

Todos que sofrem de catarro, aturdimento catarral e zumbidos nos ouvidos, farão bem experimentando Parmint.

a AGÊNCIA AMENDOEIRA

inaugura HOJE o seu novo edifício

♦ No novo edifício da Agência Amendoeira, à rua General Polidoro, 316 — que está sendo inaugurado hoje — terá lugar, no amplo salão de exposições, a apresentação dos modêlos FORD para 1946!

♦ As mais detalhadas informações sôbre êstes carros que estão sendo aguardados ansiosamente por todos os automobilistas, poderão ser por V. S. obtidas na sua visita ao nosso salão. Nessa ocasião poderá verificar e estudar as vantagens de adquirir seu novo carro por nosso intermédio, tendo como garantia a mais ampla e completa assistência que a nossa organização lhe dispensará. Para isso, as novas instalações da AMENDOEIRA estão sendo dotadas da melhor aparelhagem no gênero e de pessoal altamente especializado em todos os serviços de reparo e conservação de automóveis, incluindo os da mais avançada técnica.

♦ Visite o novo salão da Agência AMENDOEIRA e colha, por si mesmo, as primeiras impressões sôbre as suas instalações e a excepcional qualidade de serviços que as mesmas lhe poderão prestar.

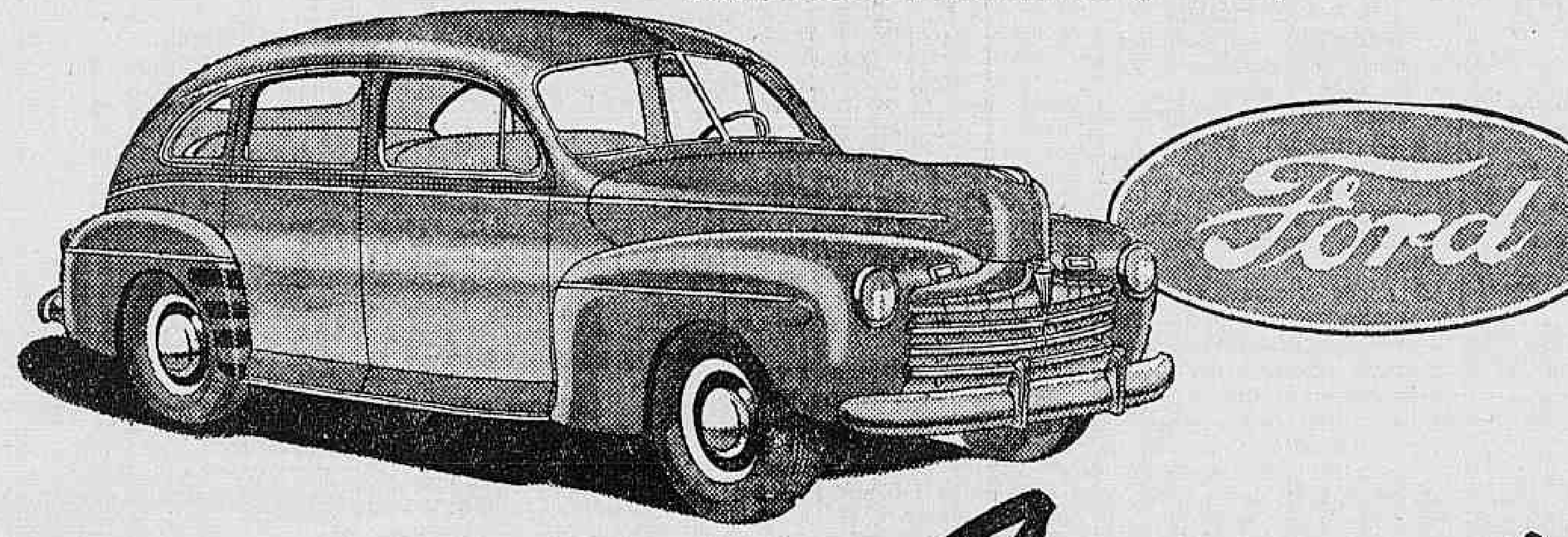

AGÊNCIA DE REPRESENTAÇÕES Amendoeira LTDA.

RUA GENERAL POLIDORO, 316

Aviso Aos Que Terminaram a 4.ª Serie Ginasial

Os alunos que terminaram a 4.ª serie ginasial poderão matricular se, independentemente de outras exigencias no CURSO TECNICO DE CONTABILIDADE do Educandario Rui Barbosa, diurno e noturno. Matriculas abertas. Rua Gago Coutinho, 25 — Telef. 25-2608 — Largo do Machado.

DR. JOSE' DE ALBUQUERQUE

Membro efetivo da Sociedade de Sexologia de Paris

DOENÇAS SEXUAIS DO HOMEM

RUA DO ROSARIO, 172 — De 1 ás 7.

Dr. Paulo Perissé

Varizes — Intestinos — Reto e Anus

Hemorroidas sem operação

Av Rio Branco 108 10º s/1013 Ed Martinelli

Consultas diariamente das 13 ás 16 — Hora marcada:

Fone: 28 4531

Uridina

DISSOLVENTE DO ACIDO ÚRICO E ANTISSÉPTICO URINÁRIO

Octavio Babo Filho

ADVOGADO

Rua 1.º de Março, 6-Tel. 43 6256

Novos Paraquedistas

Em avião especial da FAB seguirá para os Estados Unidos, a segunda turma de paraquedistas, oficiais e sargentos que irão cursar a Escola de Paraquedistas de Fort Benning Georgia.

DR. BELMIRO VALVERDE

VIAS URINARIAS

Comunica aos seus amigos e clientes que reassumiu a sua clinica.

Consultorio — Edificio Porto Alegre, 11.º andar salas 1118/19 diariamente das 12 ás 15 Rua Araujo Porto Alegre, 70 Tel: 22 0927

CONTABILISTA

Firma importadora desta praça, precisa de um, habilitado para chefia de escritorio. E' necessario que tenha muita pratica para bom desempenho desse cargo de responsabilidade. Ordenado inicial Cr$ 2 000,00. Cartas para esta redação, indicando referencias, capacidade de trabalho, etc.

CHANG

HOJE — Vesperal ás 16 horas — A' NOITE — Sessão unica ás 21 horas

TERCEIRO PROGRAMA

"OS MISTERIOS DE PEKIN"

Uma maravilhosa fantasia magica com os melhores quadros dos programas anteriores:

"UMA VIAGEM AO INFERNO"

e "PARAISO ORIENTAL ENCANTADO"

TEATRO JOÃO CAETANO

Aos Mineradores

Pedidos de pesquisas, relatórios de lavras e de pesquisas para o D N P M, plantas estudos, reconhecimentos e identificações de qualquer minério profissional habilitado faz sob garantia. Carta ou pessoalmente com Darby, Av Nilo Peçanha, 26-11.º-A. Sala 1.102 — Fone: 22-3441. Rio.

Boa Colocação

Em firma conceituada, para moço ativo e que tenha boa instrução e pratica dos serviços de escritorio. Lugar de muito futuro, com ordenado inicial de Cr$ 1.000,00 — Preferencia a quem tenha conhecimentos de leis trabalhistas ou boas noções de inglês. — Cartas ao n.º 24.857, neste jornal, dando todos os detalhes sobre instrução e atividades anteriores

Exito Completo no Leilão Suplementar de Ante-Ontem

RATEIOS EVENTUAIS

Os rateios eventuais não interessam apenas como informação ao apostador, para seu divertimento nos dias de chuva, ao calcular quanto teria dado o seu cavalo... se tivesse ganho: êles traduzem em algarismos todos os fenomenos psicologicos de tão vasta e profunda repercussão na Bolsa ,tanto a de titulos como a de "poules" que não deixam de ser papeis. A Comissão de Corridas encontra, muitas vezes, no estudo dos rateios eventuais, valioso elemento de convicção para suas decisões. Mais valioso seria ainda, se acaso o papel turfista só fosse negociavel em Bolsa, por intermedio dos corretores devidamente sindicalizados.

Como se sabe, tal não acontece, e só uma pequena parte das transações efetuadas vai repercutir na cotação final que os ferros apregoam. Em todo caso as operações de vulto, mesmo extra-oficiais, forçam os vendedores a cobrir suas posições, para evitar uma liquidação ruinosa. E a apregoação se aproxima de um espelho da situação real em escala reduzida.

Ao simples curioso, porém, a consideração dos eventuais fornece observações de grande interesse, mesmo incompletas, sobre os elementos que predominam na formação da fé: o retrospecto, as informações da imprensa, os boatos de cocheira ou os de rua, que anunciam confiança ilimitada ou "paradas" sensacionais. A's vezes, os eventuais nos reservam surpresas inexplicaveis, como certos favoritismos que nada justifica ou o completo abandono incompreensivel de certos animais.

O caso de Typhoon, domingo ultimo, é bem caracteristico. Esse cavalo partiu como extremo "out-sider" da carreira, com 328 poules vendidas, num total de 18.745 cotado, portanto, a 457/70, feitas as deduções. Como explicar essa atitude dos apostadores? Pelas chuvas? Mas foi a primeira vez que Typhoon correu na Gavea, em pista de areia molhada. O que mais espanta, entretanto é que, mesmo tomando-se por base a pior de suas atuações, na grama pesada, que o filho de Bambú, realmente, não pega, mesmo assim, não se pode entender com que raciocinio lhe terão preferido Tally-Ho cotada a 124, Moema, a 189 a parelha Hipérbole-Infante, a 115, Chantel, a 66. O estudo das piores carreiras de Typhoon não poderia jamais justificar essa desproporção. Devemos concluir, portanto, que o que levou a isso foi, exatamente, a falta de estudo, omissão, aliás, muito frequente, nas corridas e fora delas.

PEDRO DANTAS

A PROXIMA SABATINA

1.º Páreo — 1.600 metros — As 14,10 horas — Cr$ 12.000,00.

Ks.
1—1 Olman .. 54
2—2 Solino .. 50
3 (3 Fiára .. 50
3 (4 Paredro .. 58
4 (5 Djedi .. 58
4 (" Aragel .. 58

2.º Páreo — 1.500 metros — As 14.40 horas — Cr$ 15.000,00

Ks.
1—1 Mamonia .. 54
2—2 Very Good .. 54
3—3 Don Pedro .. 50
4 (4 Motocolombó .. 54
4 (5 Pan .. 56

3.º Páreo — 1.500 metros — As 15.10 horas — Cr$ 12.000,00

Ks.
1—1 Chacl m .. 50
2—2 Violenta .. 52
3 (3 Pasmosa .. 56
3 (4 Blue Rose .. 56
4 (5 Relinda .. 53
4 (" Singil .. 52

4.º Páreo — 1.400 metros — As 15,45 horas — Cr$ 12.000,00 — (Destinado a aprendizes).

Ks.
1 (1 Misterio .. 50
1 (2 San Michel .. 48
2 (3 Maz .. 55
2 (4 Marajá .. 56
3 (5 Rezongo .. 52
3 (6 La Guia .. 52
4 (7 Granflauta .. 53
4 (8 Milongon .. 48

5.º Páreo — 1.200 metros — As 16,20 horas — Cr$ 20.000,00 — ("Betting").

Ks.
1 (1 Giga .. 55
1 (" Itinga .. 55
1 (2 Sunray .. 55
1 (3 Tanga .. 55
2 (4 Gusa .. 55
2 (" Copenhague .. 55
2 (5 Nedda .. 55
2 (6 Aldeia .. 55
3 (7 Galliza .. 55
3 (8 Itapané .. 55
3 (9 Excelente .. 55
3 (10 Implúvia .. 55
4 (11 Ousadia .. 55
4 (12 Formação .. 55
4 (" Denoria .. 55
4 (" Chinha .. 55

6.º Páreo — 1.200 metros — As 16,55 horas — Cr$ 20.000,00 — ("Betting").

Ks.
1 (1 Itan II .. 55
1 (2 Itaqui .. 55
1 (3 Rio Negro .. 55
2 (4 Salto .. 55
2 (5 Antar II .. 55
2 (6 Resplendor .. 55
3 (7 Itamonte .. 55
3 (8 Bilontra .. 55
3 (9 Phoenix .. 55
4 (10 Seresteiro .. 55
4 (11 Outono .. 55
4 (" Coquetel .. 55

7.º Páreo — 1.500 metros — As 17,30 horas — Cr$ 16.000,00 — "Betting" — (Destinado a jóqueis e aprendizes sem mais de 10 vitórias em 1945 e 1946).

Ks.
1—1 Boavista .. 56
2 (2 Tarobá .. 54
2 (3 Glauco .. 50
3 (4 Cacique .. 54
3 (5 Bombardeio .. 52
4 (6 Escorpion .. 58
4 (7 Enanio .. 54

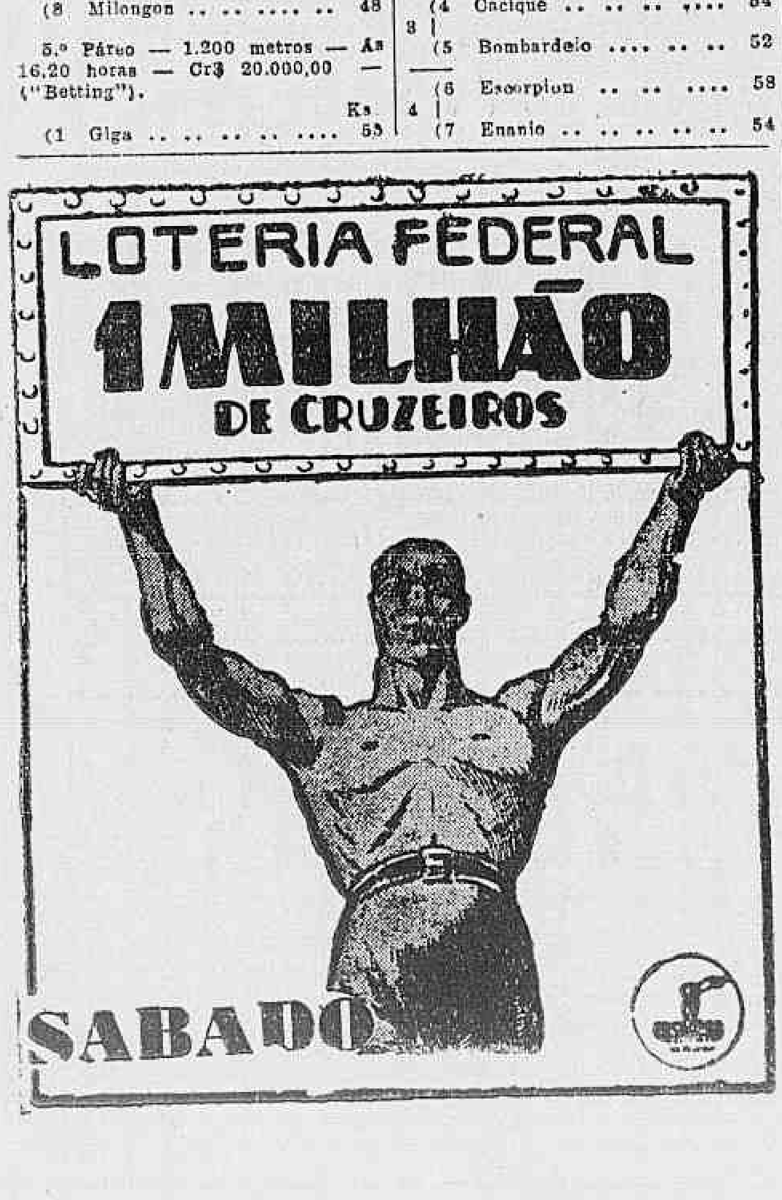

V A R I A S

O LEILÃO DE ONTEM

Alcançou pleno exito o leilão suplementar de ontem, sendo vendidos os seguintes potros:

HARAS ITAIASSU' E MON-DESIR

JASPE — (Hallali e Reine Hortense) — por Cr$ 30.000,00 aos srs. Gilberto e Alfredo de Almeida Rego.

JUGO — (Tallboy e Sweetheart) — Por Cr$ 42.000,00 ao sr. Francisco Antunes Maciel.

JUNCO — (Tallboy e Dafnes) — Por Cr$ 40.000,00, ao stud Placard.

JARDA — (Tallboy e Aduá) por Cr$ 20.000,00, ao sr. Clovis de Barros Lima.

JARAI — (Tallboy e Concheta) — por Cr$ 20.000,00, ao stud Leblon.

JUTU — (Tallboy e Delly) — por Cr$ 30.000,00, ao sr. Osvaldo Dolabela.

JOEZ — (Tallboy e Solena) — Por Cr$ 30.000,00 ao sr. Osvaldo Dolabela.

JAEZ — (Tallboy e Solena) — por Cr$ 30.000,00, ao sr. Reinaldo Bastos.

JAEZ — (Tallboy e Solena) — por Cr$ 40.000,00, ao sr. Germano Boettcher.

JACOMI — (Bambu' e Marina) — por Cr$ 60.000,00, ao Stud Universo.

JINGO — (Royal Dancer e Fair Day) — por Cr$ 120.000,00, ao sr. Jorge Jabour.

JORNAL — (Royal Dancer e Fire Raiser) — por Cr$ . . 66.000,00, ao sr. Dorval O. Pomes.

JEIRA — (Royal Dancer e Tiririca) — por Cr$ 40.000,00, á sra. Corina Mathias da Silva.

JUDAS — (Royal Dancer e Glebera) — por Cr$ 70.000,00 ao sr. Germano Boettcher.

JAMBO — (Bambu' e Kilwa) — por Cr$ 40.000,00, ao sr. José Rebelo da Silva.

HARAS SANTA CARLOTA

BIMBO — (Q. E' Q. A. e Egipcia) — por Cr$ 10.000,00, ao stud Leblon.

BICUDO — (Insurreto e Zaméa) — por Cr$ 10.000,00 ao Stud Leblon.

HARAS SANTA ANITA

CHAMPAGNE — (Maritain e Ufania) — por Cr$ 50.000,00, ao sr. Artur Pires.

COPELIA — (Black Toni e Mussuá) — por Cr$ 50.000,00 ao sr. José Paulo de Oliveira Filho.

HARAS FIGUEIRA

ESCUDEIRO — (Serinhaem e Charita) — Por Cr$ 40.000,0 ao sr. Roger Guedon.

UMA MEDIDA JUSTA

A Organização Técnico-Editorial da Equinocultura (Otequil), acaba de resolver para contento do criador catarinense, Adolfo Schmalz, um caso justo.

O citado criador adquirira ha muito tempo, ao sr. Ciro Silveira Machado, grande parte de sua criação, entre eles, o nosso conhecido Coty e o garanhão Borba Gato. Todos os potros tinham na época cerca de tres a cinco meses e chegaram ás mãos de seu novo proprietario em lastimavel estado.

O sr. Ciro, na época, fez entrega no Stud Book de determinada carta, na qual resolvia passar ao nome do sr. Schmalz as justas honras de criador, carta essa que não teve acolhida esperada.

Agora, o sr. Adolfo Schmiz fornecendo ao Stud Book Brasileiro os documentos necessarios ficou resolvido satisfatoriamente o caso em questão.

A BOM ENTENDEDOR...

Inegavelmente, Camões foi o maior poeta da lingua portuguesa. Foi, não; Ainda é, pois os grandes pensadores vivem sempre pela eternidade das suas obras.

Ha um soneto seu, em que o vate começa com o seguinte verso:

"Alma minha gentil que te partiste"...

Esse verso é lindo e contem um lindo cacofaton (e não cacofato).

Camões era assim mesmo. Era capaz de produzir um cacofaton, mas jamais escrevia o vernaculo em estilo de bacalháu de porta de venda.

Mas, perguntará o leitor, que ha de comum entre Camões,

UMA NOVA JAQUETA

O novel turfman sr. Antonio Augusto de Carvalho, que nos leilões de novembro do ano passado adquiriu a potranca Hellah, já escolheu e registou na Secretaria da Comissão de Corridas as seguintes cores para distinguir a sua jaqueta:

"Cinza, cruz de Santo André azul marinho e boné encarnado.

FOI DESCANSAR

Com destino á fazenda do sr. Jorge Jabour foi embarcada a egua Isadura.

Essa nacional vai ser submetida a uma cura de repouso.

LATIGO EM MONTEVIDEU

Para Montevidéu, onde já se encontra, foi embarcado ha dias o cavalo Latigo.

O pupilo do Stud Elmo vai ser preparado para intervir em março vindouro no Grande Premio "Montevidéu".

SIDI OMAR

De bordo do navio "Cabo de Hornos" foi desembarcado ante-ontem o cavalo Sidi Omar.

Importado pelo sr. Ricardo Martinez, esse parelheiro vem vestir a jaqueta do Stud Diolan nas grandes provas do nosso turfe.

Sidi Omar foi alojado nas cocheiras do entraineur Jorge Burioni.

HERCULES STAMPA

Passa hoje o primeiro aniversario da morte do estimado turfman sr. Hercules Stampa.

Seus amigos, por esse motivo, mandam celebrar hoje, na igreja de Nossa Senhora da Mãe dos Homens, á rua da Alfandega, uma missa.

O ato religioso será efetuado ás 9.30 horas.

O PROJETO CLASSICO

Setembro 22 — Grande Premio "F. V. de Paula Machado" — (Criterium de Potrancas) — 1.600 metros — Cr$ 60.000,00 — Para potrancas nacionais de 3 anos — Peso da tabela.

Setembro 29 — Grande Premio "Conde de Herzberg" — (Criterium de Potros) — 1.600 metros — Cr$ 80.000,00 — Para potros nacionais de 3 anos — Pesos da tabela.

Outubro 6 — Grande Premio "América do Sul" — 2.400 metros — Cr$ 150.000,00 — Para animais de qualquer país, de 3 anos e mais idade — Pesos da tabela — Sobrecarga de 2 quilos por vitoria, neste ano, no país, em premio de Cr$ ...... 150.000,00, ou mais, aberta a animais de varias nacionalidades — Sobrecarga de 4 quilos aos vencedores do Grande Premio Brasil, em qualquer época. (Não são acumulativas as sobrecargas acima, prevalecendo a maior)

Outubro 13 — Grande Premio "Derby Club" — 3.000 metros — Cr$ 120.000,00 — Para animais nacionais de 4 anos e mais idade — Pesos da tabela.

Outubro 20 — Premio "Candido Egidio de Souza Aranha" — 2.000 metros — Cr$ 50.000,00 — Para eguas nacionais de 4 anos e mais idade — Pesos da tabela Sobrecarga de 1 quilo por parcela de Cr$ 40.000,00, ou fração, ganha acima de Cr$ .. 120.000,00 até Cr$ 240.000,00, e acima desta quantia, por parcela de Cr$ 80.000,00, ou fração; descarga de 1 quilo por parcela de Cr$ 30.000,00, ou fração, ganha abaixo de Cr$ 90.000,00 em premio, no país.

Outubro 27 — Grande Premio "Lineo de Paula Machado" — (Taça Lineo de Paula Machado) (Grande Criterium) — 2.200 metros — Cr$ 150.000,00 — Para animais nacionais de 3 anos — Pesos da tabela.

Novembro 3 — Grande Premio "Jockey Club do Rio de Janeiro" — 4.000 metros — Cr$ 120.000,00 — Para animais de qualquer país de 3 anos e mais idade — Pesos da tabela.

Novembro 10 — Premio "Jockey Club do Rio Grande do Sul" — 2.400 metros — Cr$ .. 60.000,00 — Para animais nacionais de 3 anos e mais idade — Sobrecarga de 1 quilo por parcela de Cr$ 40.000,00, ou fração, ganha acima de Cr$ .... 120.000,00 até Cr$ 240.000,00, e acima desta quantia, por parcela de Cr$ [illegible].000,00, ou fração; descarga de 1 quilo por parcela de Cr$ 30.000,00, ou fração ganha abaixo de Cr$ 90.000,00, em premio, no país.

Novembro 15 — Grande Premio "Quinze de Novembro" — 2.000 metros — Cr$ 150.000,00 — Para animais nacionais de 3 anos e mais idade — Pesos da tabela - Sobrecarga de 1 quilo por parcela de Cr$ 70.000,00, ou fração, ganha acima de Cr$ .. 280.000,00 até Cr$ 490.000,00, e acima desta quantia por parcela de Cr$ 60.000,00, ou fração, ganha abaixo de Cr$ 220.000,00 em premios, no país.

Novembro 17 — Premio "Imprensa" — 1.600 metros — Cr$ 60.000,00 — Para animais nacionais de 3 anos, estreantes no país — Pesos da tabela.

Novembro 24 — Premio "Mariano Procopio" — 2.000 metros — Cr$ 50.000,00 — Para eguas de qualquer país, de 3 anos e mais idade — Pesos da tabela — Sobrecarga de 1 quilo por parcela de Cr$ 40.000,00, ou fração, ganha acima de Cr$ 150.000,00 até Cr$ 270.000,00, e acima desta quantia, por parcela de Cr$ 80.000,00, ou fração; descarga de 1 quilo por parcela de Cr$ 30.000,00, ou fração ganha abaixo de Cr$ 120.000,00, em premios no país — Sobrecarga de 2 quilos á vencedora do Grande Premio Diana, e de 1, á vencedora do Grande Premio Duque de Caxias (Não terão direito á descarga as eguas estrangeiras entradas no país há menos de 1 ano).

Dezembro 1 — Premio "Jockey Club Argentino" — 2.400 metros — Cr$ 70.000,00 — Para animais europeus de 3 anos e platinos e nacionais de 4 anos — Pesos da tabela — Sobrecarga de 1 quilo por parcela de Cr$ 60.000,00, ou fração, ganha acima de Cr$ 180.000,00 até Cr$ 360.000,00, e acima desta quantia, por parcela de Cr$ ...... 120.000,00, ou fração; descarga de 1 quilo por parcela de Cr$. 40.000,00, ou fração, ganha abaixo de Cr$ 140.000,00, em premios, no país e no estrangeiro.

Dezembro 8 — Premio "Jockey Club de Montevidéo" - 2.400 metros — Cr$ 70.000,00 — Para animais de qualquer país, de 3 anos e mais idade — Pesos da tabela — Sobrecarga de 1 quilo por parcela de Cr$. 50.000,00, ou fração, ganha acima de Cr$ 120.000,00 até Cr$ 270.000,00, e acima desta quantia por parcela de Cr$....... 100.000,00, ou fração; descarga de 1 quilo por parcela de Cr$ .. 30.000,00, ou fração, ganha abaixo de Cr$ 90.000,00, em premios no país e no estrangeiro.

Dezembro 15 — Premio "Alfredo Santos" — 2.000 metros — Cr$ 80.000,00 — Para animais nacionais de 3 e 4 anos — Pesos: 3 anos — 50 e 4 anos — 58 quilos.

Dezembro 22 — Premio "José Calmon" — 2.000 metros — Cr$ 50.000,00 — Para animais nacionais de 3 anos e mais idade — Pesos da tabela — Sobrecarga de 1 quilo por parcela de Cr$ 20.000,00, ou fração, ganha acima de Cr$ 100.000,00 até Cr$ 160.000,00, e acima desta quantia, por parcela de Cr$ .. 40.000,00, ou fração; descarga de 1 quilo por parcela de Cr$ 20.000,00, ou fração, ganha abaixo de Cr$ 80.000,00, em premios, no país.

Dezembro 29 — Premio "Firmiano Pinto" — 1.800 metros — Cr$ 50.00000 — Eguas de qualquer país de 3 anos e mais idade — Pesos da tabela — Sobrecarga de 1 quilo por parcela de Cr$ [illegible].000,00, ou fração, ganha acima de Cr$ 120.000,00 até Cr$ 210.000,00, e acima desta quantia, por parcela de Cr$ .. 60.000,00, ou fração; descarga de 1 quilo por parcela de Cr$ 20.000,00, ou fração, ganha abaixo de Cr$ 100.000,00, em premios, no país — Sobrecarga de 2 quilos á vencedora do G. Premio Diana e de 1 quilo á do Grande Premio Duque de Caxias. (Não terão direito á descarga as eguas estrangeiras entradas no país há menos de 1 ano).

GRANDE PREMIO CRUZEIRO DO SUL — 1947

2.400 metros — Cr$ 300.000,00 — Para animais nascidos no país de 1.º de julho de 1943 a 30 de junho de 1944 — (A taxa de inscrição para esta prova sera de Cr$ 3.000,00, sendo Cr$ .... 300,00 pagos no respectivo ato; a segunda prestação de Cr$ .. 900,00, até o dia do encerramento das inscrições classicas de 1947, e a terceira, de Cr$ .. 1.800,00, na confirmação para correr, a data da organização do programa da corrida).

OBSERVAÇÕES

O prêmio de segundo lugar será equivalente a 20% e o terceiro lugar a 10% do primeiro lugar, salvando a taxa de inscrição o animal colocado em quarto lugar, salvo quando for expressamente determinado, de forma diversa no projeto de inscrição.

A taxa de inscrição será de 1½% sobre o valor do prêmio ao primeiro colocado, devendo ser pago ½% dentro de 48 horas da aprovação da prova, em dinheiro, salvo quando fôr expressamente determinado de fórma diversa, no respectivo projéto.

Para tomar parte na prova, os proprietários deverão confirmar a inscrição na data fixada para a organização do programa da reunião em que se deverá realizar a mesma efetuando o pagamento da ultima prestação de 1% até 48 horas após a aprovação do respectivo programa.

E' permitida inscrição, sob denominação de N. N., de animais estrangeiros ainda não registados no Stud Boock Brasileiro, sob a condição, porém, de ser ela considerada de nenhum efeito, sem direito a restituição da taxa paga se dentro de 60 dias, da data em que fôr aceita, o proprietario não apresentar á Comissão de Corridas declaração escrita do nome, filiação, idade, naturalidade, sexo e pelo do animal inscrito, de modo a identificá-lo precisamente.

(Conclue amanhã)

PROGRAMA DE DOMINGO

1º pareo — 1.400 metros — A's 13.40 horas — .. .. Cr$ 16.000,00.

Ks.
1—1 Buirão .. 54
2 (2 Coral .. 50
2 (3 Robusto .. 54
3 (4 Drina .. 56
3 (5 Nada Mais .. 56
4 (6 Itamaracá .. 48
4 (" Cayru' .. 56

2º pareo — 1.800 metros — A's 14 10 horas — .. .... Cr$ 15.000,00.

Ks.
1—1 Dabul .. 50
2 (3 Batan .. 50
2 (Três Pontas .. 50
3 (4 Admitido .. 50
3 (" Bozó .. 50
4 (5 Farrista .. 52
4 (" Favinha .. 52

..3.º pareo — 1.200 metros — Ás 14.40 horas — Cr$ 16.000,00.

Ks.
1—1 Tango .. 50
2—2 Buridan .. 54
3 (3 Tentugal .. 56
3 (4 Minuano .. 50
4 (5 Conselho .. 50
4 (6 Caxton .. 54

4º pareo — 1.200 metros — A's 15 10 horas — .. .. Cr$ 15.000,00.

Ks.
1 (1 Malemba .. 54
1 (" Distração .. 50
2 (2 Moscatel .. 56
2 (3 Concurso .. 52
2 (4 Bandoleira .. 54
3 (5 Jurua'a .. 54
3 (6 Quitandinha .. 54
3 (" Editor .. 56
4 (7 Emilia .. 54
4 (" Berlinda .. 50
4 (" Hipona .. 54

5º pareo — 1.200 metros — A's 15 45 horas — .. .. Cr$ 16.000,00.

Ks.
1—1 Chantel .. 56
2—2 Arvoredo .. 56
3 (3 Marujo .. 54
3 (4 Caimão .. 53
4 (5 Toulon .. 56
4 (6 Peão .. 50

6º pareo — 1.600 metros — A's 16.20 horas — .. .. Cr$ 20.000,00 — Betting.

Ks.
1 (1 Gurupy .. 55
1 (1 Guadalupe .. 55
2 (3 Grão Mogol .. 55
2 (4 Tibagy II .. 55
3 (5 White Face .. 55
3 (6 Emissora .. 53
4 (7 Tamandaré .. 55
4 (8 Gironda .. 53
4 (" Visagem .. 53

7º pareo — 1.800 metros — A's 16.55 horas — .. .. Cr$ 15.000,00 — Betting. —

Ks.
1—1 Latente .. 58
2 (2 Rataplan .. 58
2 (3 Carbon .. 48
3 (4 Cilindro .. 50
3 (5 Charo .. 50
4 (6 Estrondo .. 53
4 (7 Miami .. 53

8º pareo — 1.400 metros — A's 17 30 horas — .. .. Cr$ 15.000,00 — Betting. — Handica.

Ks.
1—1 Diagonal .. 49
2 (2 Gardel .. 49
2 (3 Rockmoy .. 55
3 (4 Ellipse .. 53
3 (5 Metódico .. 48
4 (6 Alachie .. 49
4 (7 Bolson .. 48

É PIOR DO QUE ANTES A SITUAÇÃO DO LEITE

O sr. Plinio de Castro, diretor do Entreposto da Comissão Executiva do Leite, enviou-nos a seguinte carta:

"Em carta do sr. Paulo H. Denizot, datada de 25 de janeiro e publicada na edição de hoje, sob o titulo "E' pior do que antes a situação do Leite", ha uma afirmação grave que merece resposta imediata.

Diz ele: "a subvenção ou subsidio de Cr$ 0,30 por litro, assegurado pelo governo tomou rumo ou caminho inexplicavel, menos bem entendido aquele que conduz ao produtor a que é destinada". De tal subvenção da Prefeitura do Distrito Federal, em virtude do decreto-lei n. 8081, só foi paga ate hoje pela municipalidade a contribuição correspondente á 1ª quinzena de novembro, mediante deposito no Banco do Brasil, donde foi transferida para o Banco de Crédito Real de Minas Gerais, a fim de que recebam as cotas correspondentes ao leite enviado naquela época, os representantes legitimos dos produtores, mediante recibo especificando a natureza da contribuição paga.

Quanto ás latas das usinas de Barra do Pirai, ali existiam, em 30 de janeiro, 532 latas, o que corresponde a mais de sete jogos para uma remessa diaria de 3.500 litros de leite de tal usina".

NÃO PEDI AUMENTO DO PREMIO PARA OS JOGADORES!

Tem Novo Presidente o Madureira

O Madureira cientificou á F. M. F. que o dr. Angelo Fiipi assumiu a presidencia do clube, tendo sido eleito para os cargos de 1º e 2º vice-presidentes os srs. Rubens Dias de Almeida e Saint Clair José dos Santos.

O River Plate Vai a Porto Alegre, Tambem

PORTO ALEGRE, 6 (Asapress) — O sr. Aneron Correia, presidente da Federação de Futebol, ora em Buenos Aires tratou da vinda do River Plate a Porto Alegre. Com o proposito de convidar o Nacional, do Uruguai, seguirá para Montevidéu.

Terá Preliminar o Jogo Vasco x Cruzeiro

A preliminar do jogo interestadual de depois de amanhã, entre o Vasco e o Cruzeiro, tri-campeão mineiro, será travada entre as equipes do Rio da 3.ª categoria e dos aspirantes do gremio de S. Januario.

Vitorio Zempone foi designado para dirigir este prelio, auxiliado por Altamiro Pacheco e Amarino Santos.

Um churrasco na concentração dos argentinos, onde reina paz, segundo declarações de Stabile

DECLARAÇÕES DE STABILE AO NOSSO ENVIADO — DESFEITA A "ONDA" — JOGARÁ O MESMO TEAM CONTRA O BRASIL

BUENOS AIRES, 5 fevereiro (De nosso enviado especial) — Foi hoje definitivamente desfeita a onda que se fazia sobre a possibilidade da deposiço de Stabile.

Tivemos oportunidade hoje de falar com o técnico da seleção argentina e ele desmentiu toda a onda que se fazia.

FONDA E NÃO SOSA

Confirmando o que adiantamos ontem, jogará contra o Brasil na ala direita, Fonda e não Sosa, pois Stabile tem a impressão de que este ultimo não pode aguentar o padrão de jogo da ala esquerda brasileira.

O CASO DO "BICHO"

Fez-se como um dos principais motivos da onda contra Stabile a alegação de que ele pedira para ser majorado o "bicho" da vitoria contra os brasileiros. Inquirido sobre este fato, disse-nos Stabile:

"Não falei com o general Avalos para aumentar o premio dos jogadores, porque sou visceralmente contra a promessa de dinheiro a jogadores de football, antes da vitoria. Acho vergonhoso o jogador jogar em função de ofertas em dinheiro".

BONS ADVERSARIOS

Perguntamos então sobre o resultado provavel do jogo. Disse-nos Stabile:

"E' muito dificil dar um prognostico certo, pois os dois quadros estão mais ou menos no mesmo plano de produção técnica. E creio mesmo que se os meus jogadores renderem cem por cento, poderei ficar com as honras do titulo de campeão sul-americano, ainda este ano, na Argentina."

O TRABALHO DO PRESIDENTE IVAN RAPOSO

Apresentado o Relatorio de 1945 da F. M. B.

Do presidente Ivan Raposo recebemos o relatorio das atividades da Federação Metropolitana de Basketball no periodo de 1945. E', sem duvida, excelente o trabalho de Ivan Raposo, o qual apresenta com detalhes interessantes tudo o que ocorreu durante a sua gestão no ano anterior.

Destacamos do relatorio o topico abaixo, no qual o presidente da F.M.B. exalta e reconhece a colaboração da imprensa desportiva escrita e falada:

"Que sejam os nossos primeiros agradecimentos á imprensa Desportiva — Cronica escrita e falada — que sempre nos confortou com as ruas palavras de incentivo e que sempre nos orientou com a sua critica justa, serena e imparcial. Suas palavras sempre nos estimularam a prosseguir na rota que traçamos a nós mesmos desde que aceitamos o pesado encargo, e folgamos termos tido sempre bem compreendidos e amparados. Aos nossos amigos da Imprensa e do Radio, endereçamos, pois, os mais sinceros agradecimentos."

Pedernera Ameaçado de Não Jogar

Pontoni Seria Seu Substituto — Ha no Entanto Quem Acredite Que Seja Despistamento

BUENOS AIRES, fevereiro, 5 (Do nosso enviado especial) — Noticiou-se hoje á noite que Pedernera possivelmente não tomaria parte no jogo contra o Brasil uma vez que piorou de uma lesão que tem no joelho.

Os jornais já falam no assunto, sentindo a ausencia do grande centro-avante dos locais

PONTONI

O substituto de Pedernera é Pontoni que aliás nós já conhecemos pois atuou no Brasil e tambem aqui no encontro com os chilenos quando Pedernera foi deslocado para a ponta direita.

Pontoni não tem os mesmos predicados técnicos de Pedernera mas poderia fazer uma bela figura jogando auxiliado por dois meias de grande valor como são Mendez e Labruna.

DESPISTAMENTO ?

No entanto depois de nossa conversa com Stabile, se bem que não tenhamos tocado diretamente no assunto, podemos adiantar que Pedernera estará a postos contra o Brasil domingo proximo, pois o técnico argentino garantiu-nos que o quadro será o mesmo conforme anunciamos em outra nota.

CONTINUA SABADO O TORNEIO "MOACIR TOSCANO"

No proximo sabado será cumprida mais uma etapa do Torneio de Basket "Moacir Toscano", com a realização dos seguintes jogos:

E. C. MAXWELL x CLUBE MUNICIPAL

A's 20 horas — inicio, na quadra do E. Maxwell.

Nelson Souza Carvalho e Dilson Barton — juizes.

Elcio de Almeida Santos — cronometrista.

Almir C. Matos — apontador.

JACARE'PAGUA' A. C. x IMPERIAL B. C.

Quadra do Jacarépaguá T. Clube.

Sebastião S. Marinho e Americo Gomes — juizes.

José Guió S. Filho — cronometrista.

Elly Carlos Santos — apontador.

O 1º INDISCIPLINADO DO TORNEIO EXTRAORDINARIO

Vem de ser suspenso por 4 jogos o basketballer Jorge de Melo Silva, do Maxwell.

Adamastor Lima
MARIA RISOLETA LIMA
Advogados — R. S. José, 18

NÃO IRÁ A BUENOS AIRES O SR. CORRÊA MEIER

REASSUMIU A PRESIDENCIA DA C. B. D. — IRINEU CHAVES DE FERIAS

Foi transferida a reunião da C.B.D. marcada para ontem, em virtude da ausencia forçada de alguns membros da diretoria. Entretanto, o sr. Rivadavia Correia Meier reassumiu a presidencia da entidade, da qual afastara-se há tempos por ter seguido para o interior, em gozo de férias.

NÃO IRA' A BUENOS AIRES

O sr. Rivadavia Correia Meier, em palestra com a reportagem, declarou não ter fundamento a noticia de sua ida a Buenos Aires, para assistir ao encontro de domingo proximo entre brasileiros e argentinos. Acrescentou não haver cogitado de tal viagem devido, principalmente, ao acumulo de serviço particular.

— O Superintendente da C. B. D., sr. Irineu Chaves, entrará hoje em gozo de férias, seguindo para Caxambu' esta manhã. Responderá pelo expediente, para a reportagem, a senhorinha Edi Borges.

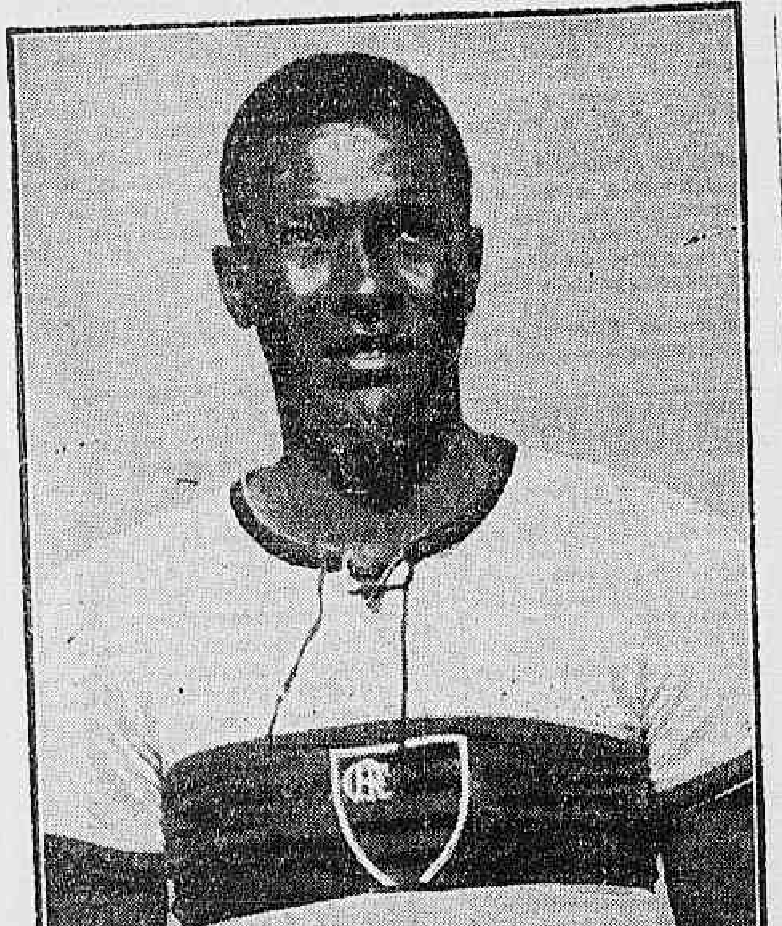

Jaime

TUDO PARA QUE JAYME POSSA ATUAR

BUENOS AIRES, Fevereiro 5 (Do nosso enviado especial) — Considera-se aqui que o unico claro no quadro brasileiro é a ausencia possivel de Jaime na asa média esquerda. Aleixo seu substituto não conseguiu convencer inteiramente e Rui, deslocado no encontro com os chilenos tambem não agradou em cheio.

Assim, há um redobramento de cuidados com o valoroso half do Flamengo e já foi ele submetido a varias provas.

A PALAVRA DO TECNICO

Procuramos ouvir Flavio Costa sobre a possivel inclusão de Jaime. Flavio prontamente disse-nos:

— Acho realmente imprescindivel a presença de Jaime no selecionado brasileiro que atuará contra a Argentina. É ele a chave mestra do meu sistema de defesa e faz muita falta a sua saida pois nem Aleixo nem Rui se adaptaram bem á posição.

O Tecnico e o Medico Brasileiro Envidam Todos os Esforços Nesse Sentido

FALA O MEDICO

Ouvimos a seguir o dr. Gilfoni, medico da delegação brasileira sobre as possibilidades medicas.

— O estado de Jaime se não é otimo, é no entanto bom e tenho fundadas esperanças de que possa lança-lo sem receio no encontro decisivo. A resposta definitiva só poderá ser dada á ultima hora quasi, depois de uma série de tests a que faremos ainda submeter o valoroso medico.

Vem Ai o Cruzeiro !

BELO HORIZONTE, 6 (P. P.) — Segue amanhã, para o Rio, o esquadrão do Cruzeiro tri-campeão mineiro, que vai enfrentar o Vasco da Gama, campeão carioca.

O Cruzeiro jogará integrado de todos os seus cracks campeões.

Jorginho Regressará ao Rio

SANTOS, 6 (P. P.) — Jorginho, ponteiro direito que já pertenceu ao Madureira, estava atuando no Santos ha dois anos. Agora, porém, o alvi-negro vem de dispensar seu concurso. Jorginho retornará ao Rio.

Zizinho o 'Crack' Que a Cronica Esportiva Argentina Julga o Mais Completo

Antigamente, o Brasil era considerado, apenas um adversario forte, quando os uruguaios ou argentinos se defrontavam com os nossos rapazes.

Mas os tempos se passaram, sem conseguirmos triunfos maiores e de "apenas adversarios fortes", subimos para a classificação de perigos e temiveis.

Agora mesmo, durante o campeonato "extra", que esta na sua etapa final, os nossos representantes, dividindo, igualmente com os argentinos, as possibilidades de ganhar o certame, vêm os jornais e revistas mais categorizados da terra do "tango" reconhecer os meritos, reais dos nossos, consagrando-os, até, como os melhores do certame

A proposito vamos transcrever, linhas abaixo, o que diz "El Grafico", a melhor revista esportiva da América do Sul, sobre os nossos e mui especialmente sobre Zizinho.

"UM FENOMENO, PARA QUEM O FUTEBOL NÃO POSSUI SEGREDOS"

A méta de Maspoli estava desguarnecida, sem qualquer possibilidade de defesa e Zizinho, em situação favoravel, não soube ou não poude colocar a pelota nas redes.

Mas o futebol é assim mesmo. Zizinho é um entre-ala excepcional, para quem o futebol moderno não tem segredos. Elle possui as virtudes dos grandes ases que sabem o que fazer com a pelota. Pelo que temos visto é ele o dinamo que se encarrega de organizar os avanços, buscar o couro na sua retaguarda, constituindo assim o autentico dirigente do team. Vimo-lo nesse trabalho e essa tarefa só é destinada áqueles que são mais capazes.

"Ele é o Stowsky da Orquestra, Que os Brasileiros Nos Apresentaram" — Referencias as Mais Elogiosas a Atuação dos Nossos Rapazes — "Recordaram a Classe Somente Exibida Entre Nós, Pelo Ferrencvaro"

Sem duvida, Flavio Costa o indicou para a missão porque reconhece no mesmo estas virtudes demonstradas nos jogos em que tomou parte.

Vê-se claramente, que seus companheiros da intermediaria, da esquerda ou da direita, buscam-lhe, no momento em que se acham de posse do couro, para entregar-lhe a pelota.

Com Heleno e Jair, ele troca, constantemente de posição, o que desorienta e confunde a defesa contraria.

Os brasileiros, no choque com os uruguaios, brindaram-nos com uma exibição tão perfeita, e espetacular que o team parecia uma orquestra harmoniosa, onde Zizinho aparecia com o Stokowsky, fazendo-nos recordar da perfeição que somente aquele poderoso team hungaro dos Ferrencvaros nos havia exibido.

Zizinho deixou-nos a impressão perfeita de que se trata de um dos mais perfeitos forwards que jamais vimos nas nossas canchas".

Domingos Quer Provar Que Não Está Imprestavel

Heleno Não Gostou de Ver Leonidas no Seu Lugar, Durante o Treino de Ontem — Ary Provavelmente Não Jogará Domingo

BUENOS AIRES, 6 (Do correspondnete) — Será dificil Ari jogar domingo próximo contra os argentinos, em virtude de distensão da perna esquerda, apresentada depois do ultimo encontro.

O TREINO

No treino de hoje foi registada a contagem de quatro a três, a favor dos réservas. Heleno, Leonidas, Rui, Danilo, Domingos e Nilton revezaram-se em suas posições.

Leonidas Lima, Lele e Teixeirinha marcaram os pontos, pelos reservas e Zizinho, Leonidas e Ademir, pelos titulares.

A COMPOSIÇAO DO QUADRO

No jogo de domingo, o quadro brasileiro apresentará, provavelmente, a seguinte composição:

Luiz, Domingos e Norval; Procopio, Rui e Jaime; Tesourinha, Zizinho, Heléno, Jair e Chico.

HELENO NÃO GOSTOU

Durante o treino, Jaime nada sentou. Jair não treinou por precaução. Heleno não gostou da atitude de Flacio, colocando Leonidas no segundo tempo em seu lugar, no se sabendo qual o motivo do tecnico insistir na escalação do Diamante uma vez que existe o exemplo do jogo com o Paraguai.

DOMINGOS VAI PROVAR...

Domingos disse que, se jogar, provará que não está imprestavel, pois receberá os peitos.

Sexta-feira haverá novo treino, porém de carater ..., ás 16 horas.

O BANGU EXCURCIONARÁ

Jogará Em São Gonçalo Contra o Tamoio

O Bangu' pediu permissão para ir jogar em São Gonçalo, no Estado do Rio, no proximo domingo.

A equipe do Tamoio, campeão local e possuidor de um conjunto respeitavel, fará frente ao quadro que apresentará o Bangu'.

Sabemos que no team banguense serão feitas varias experiencias e, para não ser surpreendido pelos locais, a direção do gremio suburbano pediu licença á entidade oficial para incluir na sua equipe os seguintes jogadores: — Bilulu', Adauto — Nadinho — Anatolio — Sonó — Cardoso — Perivaldo — Pericles e Leoncio.

Todos estes jogadores, com exceção do ultimo, poderão integrar a equipe banguense.

EDIÇÃO DE HOJE
12 PAGINAS

Diario Carioca

NÚMERO AVULSO
40 Centavos

ANO XIX — RIO DE JANEIRO — QUINTA-FEIRA, 7 DE FEVEREIRO DE 1946 — N. 5.408

Quinze Dias Para Liquidar as Obrigações Com os Bancos

A CIDADE

Como a Prefeitura Custeará o Grande Plano do Prefeito

Importantes Declarações do Sr. Hildebrando de Góis ao DIARIO CARIOCA — Fontes dos Recursos Financeiros Para Execução do Plano de Obras e Serviços — Fundos Especiais Para Construção de Escolas e Hospitais e Serviços de Calçamento — O Desmonte do Morro de Santo Antonio — A Construção do Metropolitano — O Abastecimento d'Agua

O plano de ação exposto pelo sr. Hildebrando de Góes, na entrevista coletiva concedida à imprensa carioca, envolve a solução dos magnos problemas do Distrito Federal.

Se o novo Prefeito não fosse um tecnico credenciado pela vitoria que alcançou contra os pantanais da Baixada Fluminense e por varias outras realizações de vulto á frente do Departamento Nacional de obras de Saneamento e do Departamento de Portos, a opinião publica teria recebido com ceticismo as suas declarações. Prometer é tão facil, cumprir é tão dificil...

A GRANDE RESPONSABILIDADE

Exatamente por ser um profissional de indiscutivel valor e administrador experimentado, capaz, portanto, de pesar bem as proprias palavras, intenções e desejos, o sr. Hildebrando de Góes assumiu com a população do Distrito Federal graves responsabilidades em decorrencia da propria confiança que inspira.

Os cariocas confiam hoje em que o novo Prefeito, vencendo as dificuldades sem conta que encontrará no seu caminho, realizaria, em pról do Distrito Federal, obra semelhante a que executou na velha Provincia e que permitiu a recuperação de mais de um terço do seu territorio assolado pelos pantanais e endemias.

A tarefa que o novo Prefeito se impôs não é facil, longe disto. O aumento de ordenados do funcionalismo criou uma situação angustiosa para o erario municipal. O "Deficit" previsto para 1946 se eleva a 300 milhões de cruzeiros. A execução de obras e serviços inadiaveis: — construção de escolas e hospitais, nova adutora, melhoria das condições gerais do abastecimento dagua metropolitano, desmonte do morro de S. Antonio, calçamento de dezenas de vias publicas, defesa da cidade contra as inundações exigem a inversão de somas colossais.

Sabendo das aperturas do erario municipal achamos necessario, para esclarecimento do publico, procurar o Prefeito Hildebrando de Góes para tomar conhecimento do plano financeiro gisado para fazer face a tão gigantesco programa de realizações.

Publicamos a seguir as declarações que nos fez o sr. Hildebrando de Góes.

EQUILIBRIO ORÇAMENTARIO

— No setor financeiro o meu primeiro cuidado será conseguir o rigoroso equilibrio orçamentario.

A receita está orçada em 900 milhões de cruzeiros e a despesa foi fixada em um bilhão e duzentos milhões de cruzeiros. A verba pessoal absorve, sozinha, 850 milhões de cruzeiros. Ha, portanto, um "deficit" de 300 milhões que terá de ser coberto com o fortalecimento da receita, agravando-se os tributos e com a compressão das despesas eliminando-se as de caarter adiavel.

Não posso contar com os recursos orçamentarios manuais para levar avante o plano de empreendimentos que tracei para a minha administração.

TAXAS E OPERAÇÕES DE CREDITO

— O meu pensamento é criar taxas especiais, e com a arrecadação das mesmas criar a base para operações de credito, cujo produto será aplicado na execução de obras e serviços constantes do plano traçado.

Em primeiro lugar cuidarei da criação do fundo especial de Educação e Saude para fazer face ás despesas com a construção de escolas e hospitais.

Ha no Distrito Federal cerca de 200.000 crianças sem escolas. O numero de leitos em nossos hospitais é muito inferior, segundo a opinião unanime dos tecnicos, ás necessidades efetivas da população.

Com a criação de uma taxa modica será possivel assegurar recursos para uma vultosa operação de credito que permita a construção de dezenas de escolas e de hospitais em numero suficiente. A taxa será recolhida a um fundo especial autonomo, cujos recursos, em hipotese alguma, poderão ser arrastados á voragem das despesas normais da administração.

É preciso que, doravamte, qualquer novo onus tributario corresponda a um beneficio efetivo ao contribuinte.

Solução semelhante deverá ser encarada no tocante aos serviços de calçamento.

Com a garantia da taxa de calçamento, será possivel levantar fundos para a execução de serviços de pavimentação de largas areas, barateando-se pela mecanização dos serviços o preço unitario.

O DESMONTE DO MORRO DE S. ANTONIO

— Quanto ao desmonte do morro de S. Antonio não haverá dificuldades financeiras a vencer. O produto da venda dos terrenos conquistados cobrirá, largamente, as despesas que o serviço acarretará.

O METROPOLITANO

— Concluidos que sejam os estudos e fixados, em definitivo, o traçado, farei abrir concorrencia para construção e exploração do metropolitano.

Segundo estou informado, ha interesse de grupos tecnicos-financeiros pela concessão daquele serviço, sem que a administração tenha necessidade de inverter capitais, ou conceder quaisquer favores. Desta forma, a intervenção do poder publico no caso limitar-se-á ao exame das condições tecnicas do problema, á verificação da idoneidade dos proponentes e á fixação de tarifas adequadas, capazes de atender aos interesses do publico e dos concessionarios.

ABASTECIMENTO DE AGUA

— Outro problema cuja solução procurarei dar imediatamente é o do abastecimento dagua. A situação em que se encontra a população carioca é, na verdade, desagradavel. É preciso construir a adutora do guandú e atacar, paralelamente, a construção da segunda adutora de Ribeirão das Lages.

Torna-se necessario tambem evitar os vasamentos nas velhas adutoras e na rêde distribuidora, assim como alargar, ao maximo, o uso de hidrometros para evitar o desperdicio.

Ainda não tenho elementos que me habilitem a fixar a cifra exata das inversões que a remodelação dos serviços de abastecimento dagua está a exigir.

Quanto ao regime de exploração dos serviços — administração direta ou arrendamento — é outro aspecto que terei de considerar cuidadosamente.

Seria, na verdade, interessante que o erario municipal pudesse ser aliviado do onus das novas inversões, entregando os serviços a uma organização da mais alta idoneidade.

As dificuldades que já surgiram em torno do problema da agua fazem com que redobre as cautelas com que venho encarando a formula a fixar para sua exploração.

Dentro de poucos dias, depois de tomar fé nos problemas da administração municipal, terei a satisfação de anunciar o inicio da execução do programa que trouxe para o governo da cidade.

Tudo farei para servir ao povo carioca e para justificar a confiança que me demonstrou o Presidente Dutra", concluiu o Prefeito Hildebrando de Góes.

Boletim da Cidade

O SERVIÇO de imprensa do Ministério da Agricultura informa que foi concedida prioridade para o fornecimento de gelo, em quota nunca inferior a 2.200 pedras, diariamente, aos barcos de pesca. Esse fornecimento será feito pela Superintendencia das Empresas Incorporadas ao Patrimonio Nacional, segundo determinação do presidente da Republica. E' medida de justiça e se deve louvar a presteza com que foi adotada.

Os proprietarios de barbearias cada dia demonstram mais firmemente a determinação de "fazer barba e cabelo" á população carioca. Desde julho de 1945, quando se falou, apenas como hipotese, no aumento de salarios dos cabeleireiros, os donos dos salões iniciaram sua corrida de preços. E foram, impunemente, tocando o seu carro cada vez mais firme sobre as posses da freguezia. Acostumaram-se. Hoje, temos nova alta. E haverá outras, se as autoridades não adotarem uma providencia corretiva. Afinal de contas a coisa não ha de estar sempre "para os marécas", que ainda são minoria privilegiada.

Varios jornais entram numa disputa entre dois homens peixes. Um é o sr. Virgilio Fidelis, que tem direito ao titulo ha muito tempo, desde que fez uma travessia sensacional do Atlantico, na costa de Alagoas. Outro é um sr. Murilo Costa, que vai disputar o titulo no proximo domingo, competindo com o verdadeiro. Por sinal que já se registou um "record" de informação, quando um vespertino divulgou haver o Peixe II vencido o Peixe I na prova que ainda não se realizou.

Mas, o que mais interessa é a rota da prova, com a largada em Paquetá e a chegada no Posto 6, num prazo provavel de 15 a 18 anos de permanencia dentro dagua. Sugerimos que se emparelhem os dois peixes de superficie com uma das venerandas barcas da Cantareira, para apurar que, afinal de contas, as possibilidades locomotoras do homem dentro dagua não são tão fracas como se julga.

E o Secretario de Educação não aparece.

CARIOCA.

Autorizada a Cobrança de Juros de Mora

Rápida Normalização dos Serviços

É o seguinte o texto do decreto-lei ontem assinado após entendimento havido entre os banqueiros e os ministros da Fazenda e do Trabalho, no Palacio da Fazenda.

Art. 1.º — É concedido o prazo de quinze (15) dias, a contar, do dia 7 e a findar em 22 de fevereiro do corrente ano, para liquidações das obrigações a que se refere o art. 1.º do Decreto-lei n. 8.830, de 24 de janeiro de 1946, e cujos vencimentos tenham sido marcados para o periodo compreendido entre os dias 24 de janeiro e 6 de fevereiro do corrente ano.

§ 1.º — Ficam ressalvados todos os direitos, inclusive os de regresso, contra os coobrigados nas obrigações vencidas no periodo acima indicado, desde que o protesto seja tirado no primeiro dia util após o dia 22 de fevereiro corrente.

§ 2.º — Poderão ser cobrados os juros legais pela mora, a contar da data deste Decreto-lei, sobre as obrigações que sejam liquidadas dentro dos quinze dias concedidos por este artigo.

Art. 2.º — As disposições do artigo anterior são extensivas ás obrigações que se vencerem nos dias 7, 8 e 9 do corrente mês.

Art 3.º — Os Bancos e Casas Bancarias submeterão á aprovação do Ministerio do Trabalho, Industria e Comercio proposta de divisão das horas normais de trabalho, durante o periodo estabelecido no art. 1.º, de modo a atender aos expedientes externo e interno, para mais rapida normalização dos respectivos serviços.

Art. 4.º — Revogadas as disposições em contrario, o presente Decreto-lei entrará em vigor no dia 7 de fevereiro corrente e será transmitido, pelo Ministerio da Justiça e Negocios Interiores, por via telegrafica a todos os interventores federais nos Estados e Territorios."

O CRIME

Desvendado o Mistério do Latrocinio do Armazem 13

Como Foi Realizado o Assalto — Abandonaram o Velho, Pensando Que Estava Morto

Noticiamos detalhadamente o latrocinio ocorrido durante a noite de 15 de janeiro ultimo, na plataforma do Armazem 13, do Cais do Porto.

Quando ali se encontrava de serviço o vigia Bernardino Vilela, com 62 anos de idade, de nacionalidade portuguesa e residente á rua da America, 86, foi surpreendido por dois individuos, tendo um deles o segurado, enquanto o outro desferia-lhe profundos golpes com uma faca.

Supondo que o velho estava morto, quando na verdade estava apenas gravemente ferido, os assaltantes despojaram-no de todos os seus haveres e puseram-se ao fresco.

AINDA POUDE FALAR

Pessoas que, momentos depois passaram pelo local, foram atraidas pelos gemidos da vitima. Indo até ao local e verificando que se tratava de um homem gravemente ferido, providenciaram então a sua imediata remoção para o Hospital de Pronto Socorro, dando ciencia do fato ao comissario Abelardo, de serviço na delegacia do 12.º distrito policial. Esta autoridade, comparecendo áquele estabelecimento de socorros, ainda poude ouvir o vigia Bernardino, que somente faleceu no dia seguinte, o qual lhe forneceu dados que muito contribuiram para a identificação dos assaltantes. Teriam sido os individuos Raimundo Pereira da Silva, mais conhecido por "Raimundinho" e Nelson de tal, elementos de pessimos antecedentes e conhecidos ladrões e desordeiros do Cais do Porto.

NÃO ENCONTROU O PARADEIRO

Com a identificação dos dois perigosos assaltantes, o comissario Abelardo, entrou a diligenciar a fim de descobrir o paradeiro de ambos. Todos os esforços, porem, resultaram infrutiferos, em virtude de não haver conseguido nem mesmo qualquer noticias deles, nos pontos que frequentavam comumente.

E já estava aquela autoridade propensa a abandonar as diligencias quando, na tarde de ante-ontem, foi informada por uma telefonema anonima que Raimundo Pereira da Silva, ou melhor, o "Raimundinho" encontrava-se homisiado no barracão n.º 262 da ladeira Cardoso Marinho, no morro da Favela residencia do estivador Durval Januario da Silva.

Imediatamente aquela autoridade dirigiu-se para o local indicado, fazendo-se acompanhar de um choque do Socorro Urgente. Entretanto, quando lá chegaram, não encontraram os criminosos.

Decepcionado com mais esse insucesso, o comissario Abelardo chamou o estivador Durval e interrogou-o sobre a denuncia que recebera. Este declarou-lhe então, que, de fato Raimundo estivera em sua casa durante a sua ausencia tendo deixado até umas peças de roupas.

PRESO

Ao ser cientificado por aquela autoridade que ele poderia ser condenado por haver ocultado em sua residencia um criminoso, o estivador Durval, atemorizado, prometeu á autoridade que ele mesmo iria á procura de Raimundo para prende-lo. De fato, não tendo ontem ido trabalhar saiu á procura de Raimundo com o firme proposito de o prender, nem que para tanto fosse preciso agir com violencia.

Depois de muito andar, conseguiu encontrar o criminoso no lugar denominado "Buraco Quente" no morro da Favela. Deu-lhe voz de prisão. Raimundo reagiu, tendo então se empenhado e miuta corporal, sendo finalmente o criminoso subjugado e conduzido por Durval á delegacia do 12.º distrito policial onde o apresentou ao comissario Pecego, ali de serviço.

CONFESSOU

Submetido a ardiloso interrogatorio, Raimundo, com uma calma que bem revela o seu instinto perverso confessou a autoridade do crime, dizendo:

Nelson segurou o vigia e eu o esfaqueei...

Prosseguem as diligencias para descobrir o paradeiro de Nelson.

Boletim do Crime

A arte da guerra, em todos os tempos, teve duas técnicas importantes: o envolvimento e o rompimento. A primeira, consiste em prender o inimigo á custa de movimentos táticos que acabam por cercá-lo, impedindo-lhe a locomoção; a segunda, em romper as linhas contrarias por meio de infiltrações que acabam lançando o panico na retaguarda do adverso.

Os ladrões desta mui nobre e heroica cidade de São Sebastião do Rio de Janeiro, em sua guerra continua contra a policia, estão adotando a técnica do envolvimento. Depois de roubarem e assaltarem casas situadas em bairros longinquos, estão descendo, estão vindo da periferia para o centro, estão se aproximando do grandioso palacio da Policia que está, assim, ameaçado, mais dias menos dias, a um completo envolvimento que o deixará isolado.

Com esta atitude os ladrões estão dando, não só uma demonstração espantosa de audacia, como uma prova de que seus movimentos são bem orientados e melhor executados. É que seu estadomaior naturalme te tem longa pratica de tais movimentos contra aquilo que pertence ao alheio. Esse movimento envolvente iniciou-se ante-ontem. O primeiro sinal do inimigo foi dado pelo assalto que sofreu uma tinturaria, á rua do Riachuelo. Os ladrões, depois de arrombarem a fechadura da porta, penetraram calmamente na loja, espalharam pelo chão todas as roupas que estavam nos armarios e levaram as melhores. O segundo sinal foi verificado em uma sapataria, á avenida Gomes Freire, de onde carregaram alguns pares de sapatos granfinos, um anel de ouro e um relogio folheado a ouro.

Agora, o leitor lance seus olhos sobre uma planta local e verificará que o palacio da Policia, está no centro do perimetro em que os assaltos se realizaram. Mais um passo e el-los travando conhecimento com a séde do nosso aparelho policial cujas portas não precisam arrombar pois estão sempre abertas... E será o golpe fatal que obrigará o inimigo a se render.

* * *

Ladrões e arrombadores usam sempre a mesma técnica, empregam o mesmo material, adotam o mesmo processo, recorrem aos mesmos meios. Só se diferenciam pela quantidade do roubo: uns, furtam muito e processam os que lhes chamam de gatunos, outros roubam pouco e são conhecidos como "ladrões de galinha". O exame técnico do local realizado com proficiencia apura muita coisa e, em geral, encontra o "cartão de visita" do assaltante. Para realizá-lo existem aparelhos técnicos, recursos cientificos, material especializado. Fossem eles efetivamente usados por quem realmente conhece seu manuseio, houvesse uma interdição absoluta do local e o envolvimento dos ladrões seria derrotado pelo rompimento policial.

TIMBAÚBA

PAGAMENTO DE AUMENTOS PELO TRABALHO EM ZONAS INSALUBRES

220 OPERARIOS DA AMERICA FABRIL NA JUSTIÇA DO TRABALHO

Duzentos e vinte associados do respectivo sindicato, trabalhadores e empregados da America Fabril, apresentaram reclamação pedindo o pagamento dos aumentos legais, pelo trabalho em zonas insalubres.

A 6.ª Junta de Conciliação desta capital, julgou procedente a reclamação, condenando a America Fabril a pagar os aumentos proporcionais á insalubridade, tomando-se por base o salario minimo local. Em grau de recurso, a America Fabril apelou para o Conselho Regional do Trabalho que, em decisão proferida por unanimidade manteve a decisão da Junta. Interpondo, então, recurso extraordinario para a Camara da Justiça no Trabalho foi a decisão reformada, julgando improcedente a reclamação dos empregados da America Fabril. A Camara acentuou, ainda, que, nas atividades insalubres, a percentagem de aumento devida recai tão só sobre o salario minimo.

Até 15 de Março a Mudança de Todos os Taximetros

O diretor do Serviço de Transito, sr. Edgar Estrela baixou uma portaria, ontem, estabelecendo um prazo até o dia 15 de março proximo, para que os relogios taximetricos sejam adaptados á nova tabela. Expirado o prazo, os proprietarios dos veiculos serão punidos, cobrando-se 50 mil cruzeiros e o dobro nas reincidencias.

A portaria foi assinada em virtude das constantes reclamações do publico, contra o abusos do motoristas que não estão respeitando a nova tabela do Serviço de Transito.

Reune-se o Comité de Reivindicações dos Odontologistas

O Comité de Reivindicações da Classe Odontologica, organizado pela Associação Brasileira de Odontologia e pelo Sindicato dos Odontologistas do Rio de Janeiro, realizará hoje, ás 20 horas, uma reunião á avenida Rio Branco 277, 13.º andar, apto. 1.310, a fim de tratar da eleição do seu presidente e outros assuntos de interesse da classe.

MAIS UM CRUZEIRO NO CORTE DE CABELO

Decretado Pelos Proprietarios de Barbearia Mais Um Aumento — Ainda o Pretexto do Aumento de Salarios

O Sindicato dos Proprietarios de Barbearias decretou aumento de Cr$ 1,00 para os cortes de cabelo e Cr$ 0,50 para as barbas, tendo desde ontem vigorado novos preços em varios estabelecimentos. Espera-se que os restantes adotem os novos preços a partir de hoje.

A REUNIÃO

A deliberação dos donos de barbearias foi tomada em reunião havida sexta-feira ultima, no salão da Banda Portugal, sob a presidencia do sr. Anacleto da Costa. Procuram justificar o aumento com a necessidade de maiores arrecadações para ocorrer ás despesas com aumentos de salarios concedidos por força de decisão do Conselho Regional do Trabalho e confirmada, em recurso, pela Camara da Justiça do Trabalho.

O SEGUNDO

Por conta do aumento dos empregados os empregadores aumentaram o preço do cabelo e da barba, em julho de 1945. Nessa época o corte de cabelo passou de Cr$ 3,00 para...... Cr$ 4,00. A ascensão continuou, indo em agosto para Cr$ 5,00, em setembro para Cr$ 6,00 e atualmente, nos salões mais caros, atingem a Cr$ 10,00.

NÃO PAGAM

Queixam-se os empregados de que a maioria dos patrões, apesar desses sucessivos apelos á bolsa da freguesia, não paga até hoje os salarios estabelecidos pela Justiça do Trabalho a partir de 1 de agosto do ano passado. Basta dizer que o Sindicato dos Empregados já encaminhou 122 reclamações a pedido de outros tantos prejudicados. Os proprios profissionais apelam para as autoridades a fim de evitar não só que se processem explorações sob o pretexto de aumento de salarios enquanto procuram burlar a decisão que beneficiou a classe.

PEQUENOS FATOS POLICIAIS

AGRESSÃO

Ao comissario de serviço na delegacia do 6º distrito policial, queixou-se haver sido agredido a socos por Esmeralda de tal, residente á rua Paulo de Frontin, 24, Domingos Pinto Ribeiro, português, banco, com 40 anos de idade e morador á rua do Riachuelo, 214, quarto 224.

ATROPELADOS

Por um auto caminhão de numero não identificado, foi atropelado ontem na avenida Amaro Cavalcanti esquina da rua Abel da Cunha, Antonio dos Santos, com 20 anos, operario, morador num barracão existente nos fundos da pedreira situada á rua Tuiassu'.

A vitima que recebeu ferimento contuso na região escapular esquerda e contusões na região dorsal, foi socorrida no Posto de Assistencia do Meier, retirando-se em seguida.

VIRGILIO DE JESUS, residente á rua Filomena, 560, em Olaria, quando transitava ontem pela rua Santo Cristo, foi colhido por um bonde, linha "Praia Formosa", conduzido pelo condutor Jonas Pinto da Silva, casado, morador á rua Cruz e Souza, 557.

A vitima que sofreu esmagamento dos dedos do pé direito e contusões na perna do mesmo lado, foi recolhida por uma ambulancia e internada, em estado grave, no Hospital de Pronto Socorro.

O motorneiro foi detido pelo soldado n. 215, da 2a Cia., do 5º Batalhão da Policia Militar e apresentado ao comissario de serviço na delegacia do 12º distrito policial.

QUEDA

O jardineiro José de Souza, português, casado, com 34 anos de idade, residente á rua Faló, 207, ao tentar descer ontem de um bonde em movimento na praça Tiradentes, em frente ao teatro Carlos Gomes, perdeu o equilibrio e caiu ao solo, sofrendo fratura do tornozelo.

A vitima foi socorrida no Posto Central de Assistencia.

ROUBOS E FURTOS

A tinturaria "São Jorge", de propriedade da firma A. Fonseca e situada á rua do Rezende, 40, durante a madrugada de ontem, foi assaltada pelos ladrões que roubaram do seu interior varios ternos, pertencentes a fregueses, cujo valor não poude ser precisado.

Cientificado do ocorrido, esteve no local o comissario de serviço na delegacia do 6º distrito policial que solicitou o comparecimento dos peritos do Gabinete de Pesquisas Cientificas.

ANTONIO NUNES AMARO, proprietario da oficina de calçados situada á avenida Gomes Freire, 158, comunicou ao comissario de serviço na delegacia do 6º distrito policial que o seu estabelecimento, durante a madrugada foi assaltado pelos ladrões, que levaram varios objetos.

Aquela autoridade esteve no local e solicitou o comparecimento dos peritos do Gabinete de Pesquisas Cientificas.

DELFIM JOSE' TEIXEIRA, hospedado num quarto do Hotel "Bela Vista", situado á rua Mauá, 5, queixou-se ao 6º distrito policial, de haver sido furtado em uma calça contendo num dos bolsos um cheque ao portador da Caixa Economica, no valor de 1.800 cruzeiros além de 150 cruzeiros em especie.

O RESTAURANTE E BAR "MONTE ALEGRE" de propriedade de José Reis de Carvalho e situado á rua do Riachuelo, 213, comunicou ao comissario de serviço na delegacia do 6º distrito policial que os ladrões durante a madrugada, penetraram no seu estabelecimento por uma janela que ficára aberta e retiraram da caixa registadora a importancia de ...... Cr$ 6.600,00.

JOAQUIM MORAIS, oficial da Marinha morador á rua Adriano, 277, queixou-se ao comissario de serviço na delegacia do 22º distrito policial que sua residencia fora visitada pelos ladrões que carregaram objetos no valor de .... Cr$ 2.000,00.